



ZPRÁVA O VNITŘNÍM HODNOCENÍ KVALITY

VZDĚLÁVACÍ, TVŮRČÍ A S NIMI
SOUVISEJÍCÍCH ČINNOSTÍ
VFU BRNO

AKTUALIZACE ZA ROK 2018



VETERINÁRNÍ A FARMACEUTICKÁ
UNIVERZITA BRNO



VETERINÁRNÍ A FARMACEUTICKÁ
UNIVERZITA BRNO

ZPRÁVA O VNITŘNÍM HODNOCENÍ KVALITY

VZDĚLÁVACÍ, TVŮRČÍ A S NIMI
SOUVISEJÍCÍCH ČINNOSTÍ
VFU BRNO

AKTUALIZACE ZA ROK 2018

Schváleno Radou pro vnitřní hodnocení VFU Brno dne:
3. června 2019

Projednáno Vědeckou radou VFU Brno dne:
3. června 2019

Schváleno Akademickým senátem VFU Brno dne:
17. června 2019

Projednáno Správní radou VFU Brno dne:
18. června 2019

Zveřejněno na internetové adrese
<http://www.vfu.cz> dne: 28. června 2019

Brno 2019

ÚVOD	7	4.2. Hodnocení Doktorského vzdělávání	20
ODDÍL PRVNÍ		4.2.1. Zaměření a struktura studijních programů doktorského vzdělávání	20
SYSTEM ZAJIŠŤOVÁNÍ A VNITŘNÍHO HODNOCENÍ KVALITY ČINNOSTÍ	9	4.2.2. Přijímání studentů, počty studentů a počty absolventů v studijních programech doktorského vzdělávání	22
1.1. Systém zajišťování a vnitřního hodnocení kvality činností	9	4.2.3. Zajištění výuky v studijních programech doktorského vzdělávání	23
1.2. Zajišťování kvality	9	4.2.4. Hodnocení výuky v studijních programech doktorského vzdělávání z pohledu studentů	24
1.3. Vnitřní hodnocení kvality	9	4.2.5. Zhodnocení	24
1.4. Nastavení systému právními předpisy a vnitřními normami	9	4.2.6. Doporučení	26
1.5. Stanovení požadavků kvality	10	4.3. Hodnocení Celoživotního vzdělávání	26
1.6. Řízení systému kvality	10	4.3.1. Zaměření a struktura programů celoživotního vzdělávání	26
1.7. Zpráva o vnitřním hodnocení kvality	10	4.3.2. Počty účastníků celoživotního vzdělávání	27
1.8. Zhodnocení	10	4.3.3. Zajištění výuky v studijních programech celoživotního vzdělávání	27
1.9. Doporučení	10	4.3.4. Hodnocení výuky v studijních programech celoživotního vzdělávání z pohledu účastníků vzdělávání	28
ODDÍL DRUHÝ		4.3.5. Zhodnocení	28
STRATEGIE A ŘÍZENÍ KVALITY ČINNOSTÍ	11	4.3.6. Doporučení	28
2.1. Poslání, strategický záměr, aktuální záměr a požadavky a ukazatele výkonu	11	ODDÍL PÁTÝ	
2.2. Řízení naplňování poslání, strategického záměru, aktuálního záměru a požadavků a ukazatelů výkonu	11	HODNOCENÍ KVALITY TVŮRČÍ ČINNOSTI	29
2.3. Zhodnocení	11	5.1. Tvůrčí činnost	29
2.4. Doporučení	11	5.2. Zhodnocení	29
ODDÍL TŘETÍ		5.3. Doporučení	29
HODNOCENÍ KVALITY ČINNOSTÍ	13	ODDÍL ŠESTÝ	
3.1. Hodnocení kvality činností	13	HODNOCENÍ KVALITY VE SPOLUPRÁCI S PRAXÍ A NAPLŇOVÁNÍ SPOLEČENSKÉ ODPOVĚDNOSTI	31
3.2. Zhodnocení	13	6.1. Spolupráce s praxí a naplňování společenské odpovědnosti	31
3.3. Doporučení	13	6.2. Zhodnocení	32
ODDÍL ČTVRTÝ		6.3. Doporučení	32
HODNOCENÍ KVALITY VZDĚLÁVACÍ ČINNOSTI	15	ODDÍL SEDMÝ	
4.1. Hodnocení bakalářského a magisterského vzdělávání	15	HODNOCENÍ KVALITY MEZINÁRODNÍ ČINNOSTI	33
4.1.1. Zaměření a struktura studijních programů bakalářského a magisterského vzdělávání	16	7.1. Mezinárodní činnost	33
4.1.2. Přijímání studentů, počty studentů a počty absolventů v studijních programech bakalářského a magisterského vzdělávání	16	7.2. Zhodnocení	33
4.1.3. Zajištění výuky v studijních programech bakalářského a magisterského vzdělávání	18	7.3. Doporučení	34
4.1.4. Hodnocení výuky v studijních programech bakalářského a magisterského vzdělávání z pohledu studentů a absolventů	18	ODDÍL OSMÝ	
4.1.5. Zhodnocení	19	HODNOCENÍ KVALITY TÝKAJÍCÍ STUDENTŮ A ÚČASTNÍKŮ CELOŽIVOTNÍHO VZDĚLÁVÁNÍ	35
4.1.6. Doporučení	20	8.1. Činnosti týkající se studentů a účastníků celoživotního vzdělávání	35

8.2. Zhodnocení	35		
8.3. Doporučení	36		
ODDÍL DEVÁTÝ			
HODNOCENÍ KVALITY TÝKAJÍCÍ SE PRACOVNÍKŮ	37		
9.1. Počty akademických a neakademických pracovníků	37		
9.2. Posouzení akademických a neakademických pracovníků	37		
9.3. Zhodnocení	38		
9.4. Doporučení	40		
ODDÍL DESÁTÝ			
HODNOCENÍ KVALITY HABILITAČNÍCH ŘÍZENÍ A ŘÍZENÍ KE JMENOVÁNÍ PROFESOREM	41		
10.1. Struktura a obsah oborů habilitačního řízení a řízení ke jmenování profesorem	41		
10.2. Hodnocení habilitačních řízení a řízení ke jmenování profesorem	41		
10.3. Zhodnocení	42		
10.4. Doporučení	42		
ODDÍL JEDENÁCTÝ			
ZAJIŠŤOVÁNÍ KVALITY NA ÚROVNI PROSTOROVÉHO, PŘÍSTROJOVÉHO, MATERIÁLNÍHO, INFORMAČNÍHO, ADMINISTRATIVNÍHO ZABEZPEČENÍ	43		
11.1. Prostorové, přístrojové, materiální, informační a administrativního zabezpečení	43		
11.2. Zhodnocení	44		
11.3. Doporučení	44		
ODDÍL DVANÁCTÝ			
HODNOCENÍ KVALITY AKADEMICKÉHO PROSTŘEDÍ	45		
12.1. Akademické prostředí	45		
12.2. Zhodnocení	45		
12.3. Doporučení	45		
ODDÍL TŘINÁCTÝ			
HODNOCENÍ KVALITY NA ÚROVNI FINANČNÍHO ZABEZPEČENÍ	47		
13.1. Finanční zabezpečení činností	47		
13.2. Zhodnocení	48		
13.3. Doporučení	48		
		ODDÍL ČTRNÁCTÝ	
		HODNOCENÍ KVALITY ZABEZPEČENÍ SPECIFICKÉHO PRO STUDIJNÍ PROGRAM VETERINÁRNÍ LÉKAŘSTVÍ NEBO VETERINÁRNÍ HYGIENA A NEBO FARMACIE	49
		14.1. Zajišťování kvality zabezpečení specifického pro studijní program Veterinární lékařství a Veterinární hygiena a nebo Farmacie	49
		14.2. Zhodnocení	49
		14.3. Doporučení	49
		ODDÍL PATNÁCTÝ	
		HODNOCENÍ KVALITY VÝSLEDKU ČINNOSTI	53
		15.1. Výsledky vzdělávací činnosti, tvůrčí činnosti a spolupráce s praxí a naplňování společenské odpovědnosti	53
		15.1.1. Výsledky vzdělávací činnosti v bakalářských, magisterských a doktorských studijních programech a v programech celoživotního vzdělávání	53
		15.1.2. Výsledky tvůrčí činnosti	54
		15.1.3. Výsledky spolupráce s praxí a naplňování společenské odpovědnosti VFU Brno	54
		15.2. Zhodnocení	54
		15.3. Doporučení	56
		ODDÍL ŠESTNÁCTÝ	
		CELKOVÉ ZHODNOCENÍ KVALITY VZDĚLÁVACÍ, TVŮRČÍ A SOUVISEJÍCÍ ČINNOSTI VFU BRNO	57
		ODDÍL SEDMNÁCTÝ	
		OPATŘENÍ PRO ZVYŠOVÁNÍ KVALITY	59
		17.1. Zhodnocení opatření vyplývajících z hodnocení roku 2017	59
		17.2. Návrh opatření vyplývajících z hodnocení roku 2018	59
		ZÁVĚR	63
		Hodnocení kvality činností VFU Brno na úrovni vnitřního hodnocení kvality Radou pro vnitřní hodnocení VFU Brno	63
		Hodnocení kvality činností VFU Brno na úrovni hodnocení Národním akreditačním úřadem	63
		Hodnocení kvality činností VFU Brno na úrovni mezinárodní evaluace/akreditace fakult a výzkumných center VFU Brno	63
		Souhrnná doporučení	64





ÚVOD

VFU Brno uskutečňuje vzdělávací a vědeckou, výzkumnou, vývojovou, inovační a další tvůrčí činnost (dále jen tvůrčí činnost), a s nimi související činnosti. K zabezpečení kvality činností VFU Brno realizuje systém zajišťování kvality vzdělávací, tvůrčí a s nimi souvisejících činností a vnitřního hodnocení kvality vzdělávací, tvůrčí a s nimi souvisejících činností univerzity.

System zajišťování a hodnocení kvality vychází ze zákona č. 111/1998 Sb., o vysokých školách a o změně a doplnění dalších zákonů (zákon o vysokých školách), ve znění pozdějších předpisů, Statutu VFU Brno, vnitřního předpisu VFU Brno Pravidla zajišťování kvality vzdělávací, tvůrčí a s nimi souvisejících činností a vnitřního hodnocení kvality vzdělávací, tvůrčí a s nimi souvisejících činností VFU Brno (dále též Pravidla kvality činností) a opírá se o Soubor požadavků a ukazatelů výkonu pro činnost VFU Brno (dále též Soubor požadavků a ukazatelů výkonu).

Ke koordinaci zajišťování kvality vzdělávací, tvůrčí a s nimi souvisejících činností VFU Brno a k vnitřnímu hodnocení kvality vzdělávací, tvůrčí a s nimi souvisejících činností je na vysoké škole zřízena Rada pro vnitřní hodnocení.

V souladu s § 77b zákona č. 111/1998 Sb., o vysokých školách a o změně a doplnění dalších zákonů (zákon o vysokých školách), ve znění pozdějších předpisů, VFU Brno předkládá Aktualizaci Zprávy o vnitřním hodnocení kvality vzdělávací, tvůrčí a s nimi souvisejících činností VFU Brno za rok 2018, která doplňuje Zprávu o vnitřním hodnocení kvality vzdělávací, tvůrčí a s nimi souvisejících činností VFU Brno vypracovanou v roce 2018 o aktuální zhodnocení roku úrovně systému zajišťování a vnitřního hodnocení kvality vzdělávací, tvůrčí a s nimi souvisejících činností VFU Brno a jeho naplňování ve všech oblastech činnosti VFU Brno za rok 2018.

ODDÍL PRVNÍ

SYSTÉM ZAJIŠŤOVÁNÍ A VNITŘNÍHO HODNOCENÍ KVALITY ČINNOSTÍ

1.1. SYSTÉM ZAJIŠŤOVÁNÍ A VNITŘNÍHO HODNOCENÍ KVALITY ČINNOSTÍ

Systém kvality vzdělávací, tvůrčí a s nimi souvisejících činností VFU Brno na VFU Brno byl dokončován v roce 2018 a zahrnuje

- zajišťování kvality vzdělávací, tvůrčí a s nimi souvisejících činností a
- vnitřní hodnocení kvality vzdělávací, tvůrčí a s nimi souvisejících činností.

1.2. ZAJIŠŤOVÁNÍ KVALITY

Zajišťování kvality na VFU Brno představuje

- stanovení požadavků zajišťování kvality, požadavky navrhuje Rada pro vnitřní hodnocení a schvaluje Akademický senát VFU Brno,
- souhrn činností k naplnění požadavků, činnosti realizuje univerzita v rámci svého řídicího a organizačního členění, zejména fakulty a další součásti VFU Brno v průběhu roku,
- sledování (monitoring) naplňování požadavků a dosažení výsledného stavu v plnění stanovených požadavků na vzdělávací, tvůrčí a s nimi související činnosti na vysoké škole, monitoring realizuje univerzita v rámci svého řídicího a organizačního členění, zejména fakulty a další součásti VFU Brno v průběhu roku,
- přijímání případných průběžných opatření pro odstranění nedostatků směřující k zvýšení míry přiblížení se výsledného stavu požadovanému stavu při zjištění nedostatků v průběhu zajišťování kvality činností, opatření realizuje univerzita v rámci svého řídicího a organizačního členění, zejména fakulty a další součásti VFU Brno v průběhu roku.

1.3. VNITŘNÍ HODNOCENÍ KVALITY

Vnitřní hodnocení kvality představuje

- stanovení požadavků vnitřního hodnocení kvality, požadavky stanovuje Rada pro vnitřní hodnocení a schvaluje Akademický senát VFU Brno, požadavky vnitřního hodnocení kvality činností VFU Brno jsou stanoveny na úrovni slovního případně numerického vyjádření a jsou součástí Souboru požadavků a ukazatelů výkonu VFU Brno,
- hodnocení plnění požadavků, tj. popis výsledného stavu v porovnání s požadavkem, kde mírou kvality je stupeň přiblížení se výsledného stavu ke stavu požadovanému ve vzdělávací, tvůrčí a související čin-

nosti, hodnocení provádí Rada pro vnitřní hodnocení VFU Brno,

- vyhodnocení plnění požadavků souhrnně ve formě Zprávy o vnitřním hodnocení kvality vzdělávací, tvůrčí a související činnosti VFU Brno a jejich každoročních aktualizací, vyhodnocení provádí Rada pro vnitřní hodnocení VFU Brno,
- přijetí opatření v případě zjištění nedostatků v rámci vnitřního hodnocení, tj. ke zvýšení míry naplnění, případně ke splnění stanovených požadavků, tzn. ke zvýšení kvality systému vzdělávací a tvůrčí a souvisejících činností na VFU Brno, opatření navrhuje Rada pro vnitřní hodnocení VFU Brno a realizuje je rektor v rámci své řídicí pravomoci.

1.4. NASTAVENÍ SYSTÉMU PRÁVNÍMI PŘEDPISY A VNITŘNÍMI NORMAMI

Systém zajišťování a vnitřního hodnocení kvality se na VFU Brno řídí následujícími právními předpisy a vnitřními normami

- zákon č. 111/1998 Sb., o vysokých školách a o změně a doplnění dalších zákonů (zákon o vysokých školách), ve znění pozdějších předpisů, Statutu VFU Brno,
- nařízení vlády č. 275/2016 Sb., o oblastech vzdělávání ve vysokém školství,
- nařízení vlády č. 274/2016 Sb., o standardech pro akreditace ve vysokém školství,
- Statut VFU Brno (vnitřní předpis VFU Brno),
- Pravidla zajišťování kvality vzdělávací, tvůrčí a s nimi souvisejících činností a vnitřního hodnocení kvality vzdělávací, tvůrčí a s nimi souvisejících činností VFU Brno (vnitřní předpis),
- Soubor požadavků a ukazatelů výkonu pro činnost VFU Brno (vnitřní norma),
- Jednací řád Rady pro vnitřní hodnocení (vnitřní předpis),
- Schvalování strategického záměru VFU Brno (vnitřní norma),
- Organizační a řídicí struktura pro zajišťování a vnitřního hodnocení kvality VFU Brno (vnitřní norma),
- Hodnocení studijních programů, jejich sestavování, požadavky na ně a jejich kontrola (vnitřní norma),
- Postup posuzování studijních programů v rámci jejich vnitřní akreditace na VFU Brno (vnitřní norma v přípravě),
- Studijní a zkušební řád v bakalářských a magisterských studijních programech (vnitřní předpis),

- Studijní a zkušební řád v doktorských studijních programech (vnitřní předpis)
- Řád celoživotního vzdělávání VFU Brno (vnitřní předpis),
- Stipendijní řád VFU Brno (vnitřní předpis),
- Hodnocení výuky studenty (vnitřní norma),
- Hodnocení studijních programů absolventy (vnitřní norma),
- Disciplinární řád pro studenty fakult VFU Brno (vnitřní předpis),
- Hodnocení tvůrčí činnosti (vnitřní norma),
- Vnitřní grantová agentura VFU Brno (IGA) (vnitřní norma),
- Vnitřní agentura tvůrčí činnosti VFU Brno (ITA) (vnitřní norma v přípravě),
- Hodnocení spolupráce s praxí a naplňování společenské odpovědnosti (vnitřní norma),
- Vnitřní mobilitní agentura VFU Brno (IMA) (vnitřní norma),
- Řád výběrového řízení pro obsazování míst akademických pracovníků a dalších zaměstnanců VFU Brno (vnitřní předpis),
- Vnitřní mzdový předpis (vnitřní předpis),
- Požadavky na uchazeče o habilitační řízení a řízení ke jmenování profesorem (vnitřní norma),
- Řád habilitačního řízení a řízení ke jmenování profesorem VFU Brno (vnitřní předpis),
- Hodnocení akademických a neakademických pracovníků (vnitřní norma)
- Etický kodex (vnitřní norma),
- Pravidla sestavování rozpočtu VFU Brno (vnitřní norma).

1.5. STANOVENÍ POŽADAVKŮ KVALITY

Požadavky zajišťování kvality činností a požadavky vnitřního hodnocení kvality činností na VFU Brno stanovuje Rada pro vnitřní hodnocení. Rada pro vnitřní hodnocení koordinuje systém kvality na VFU Brno. Rada provádí hodnocení a dále vyhodnocování naplňování požadavků kvality na VFU Brno a navrhuje opatření k zvýšení míry naplnění, případně k splnění stanovených požadavků.

1.6. ŘÍZENÍ SYSTÉMU KVALITY

Řízení činnosti naplňující požadavky kvality činností, monitoring naplňování požadavků kvality a přijímání případných opatření realizuje řídicí struktura na univerzitě a fakultách a součástech univerzity představovaná rektorem, prorektory, kvestorem, vedoucími pracovníky pracovišť rektorátu a součástí univerzity, děkany, proděkany, tajemníky, sekčními rady, přednosty ústavů a klinik, vedoucími pracovišť a dalšími řídicími pracovníky VFU Brno.

1.7. ZPRÁVA O VNITŘNÍM HODNOCENÍ KVALITY

Úroveň zajišťování kvality činností na VFU Brno a dosažení naplňování požadavků kvality na VFU Brno vyhodnocuje Zpráva o vnitřním hodnocení kvality, která je na VFU Brno vypracována jednou za 4 roky, každý rok je vypracována aktualizace této zprávy.

1.8. ZHODNOCENÍ

Na VFU Brno je funkční systém zajišťování a vnitřního hodnocení kvality činností, struktura systému je nastavena souborem právních předpisů, vnitřních předpisů a norem, v rámci systému jsou nastaveny požadavky na zajišťování a vnitřní hodnocení kvality, naplňování požadavků kvality zajišťuje řídicí struktura univerzity, hodnocení naplňování požadavků kvality uskutečňuje zvláštní orgán univerzity Rada pro vnitřní hodnocení, zhodnocení úrovně kvality se realizuje v rámci Zprávy o vnitřním hodnocení kvality činností VFU Brno a jejich každoročních aktualizací.

1.9. DOPORUČENÍ

Ze zhodnocení nastavení systému zajišťování a vnitřního hodnocení kvality činností vyplývají následující doporučení pro další období

- dopracovat vnitřní normu Postup posuzování studijních programů v rámci jejich vnitřní akreditace na VFU Brno,
- dopracovat vnitřní normu Vnitřní agentura tvůrčí činnosti VFU Brno (ITA).

ODDÍL DRUHÝ STRATEGIE A ŘÍZENÍ KVALITY ČINNOSTÍ

2.1. POSLÁNÍ, STRATEGICKÝ ZÁMĚR, AKTUÁLNÍ ZÁMĚR A POŽADAVKY A UKAZATELE VÝKONU

VFU Brno má formulováno

- poslání a strategický záměr VFU Brno v oblasti kvality v Strategickém záměru vzdělávací a vědecké, výzkumné, vývojové a inovační a další tvůrčí činnosti na období 2016 až 2020,
- aktuální záměr VFU Brno v oblasti kvality má formulován v Plánu realizace Strategického záměru vzdělávací a vědecké, výzkumné, vývojové a inovační a další tvůrčí činnosti VFU Brno na příslušný rok,
- požadavky a ukazatele výkonu má stanoveny v Souboru požadavků a ukazatelů výkonu VFU Brno.

VFU Brno se řídí (od roku 2018) při vytváření strategického záměru směrnicí Schvalování strategického záměru, která obsahuje pravidla pro vytváření, projednávání a schvalování strategického záměru. Soubor požadavků a ukazatelů výkonu VFU Brno sestavuje Rada pro vnitřní hodnocení.

Poslání, strategický záměr, aktuální záměr a požadavky a ukazatele výkonu byly posouzeny Radou pro vnitřní hodnocení VFU Brno v roce 2018.

2.2. ŘÍZENÍ NAPLŇOVÁNÍ POSLÁNÍ, STRATEGICKÉHO ZÁMĚRU, AKTUÁLNÍHO ZÁMĚRU A POŽADAVKŮ A UKAZATELŮ VÝKONU

VFU Brno má stanovenou

- organizační a řídicí strukturu VFU Brno v oblasti kvality vzdělávací a tvůrčí činnosti a souvisejících činností,
- vymezenou pravomoc a odpovědnost orgánů a vedoucích zaměstnanců VFU Brno a
- určeny zdroje pro řízení v oblasti kvality.

VFU Brno se řídí (od roku 2018) při nastavování organizační a řídicí struktury a při vymezení pravomoci a odpovědnosti orgánů a vedoucích zaměstnanců VFU Brno a při vymezení zdrojů pro řízení v oblasti kvality směrnicí Organizační a řídicí struktura pro zajišťování a vnitřní hodnocení kvality VFU Brno. Směrnice vymezuje strukturu na úrovni univerzity, fakult a jiných součástí univerzity.

Organizační a řídicí strukturu, vymezení pravomoci a odpovědnosti orgánů a vedoucích zaměstnanců VFU Brno a vymezení zdrojů pro řízení v oblasti kvality VFU Brno bylo posouzeno Radou pro vnitřní hodnocení VFU Brno v roce 2018.

V roce 2018 bylo na VFU Brno vyčleněno na administrativní zajišťování a vnitřní hodnocení kvality činností 150 000 Kč.

2.3. ZHODNOCENÍ

Ze zhodnocení strategie a řízení kvality činností na VFU Brno vyplývá, že univerzita v roce 2018 naplňovala požadavky týkající se poslání, strategického záměru, aktuálního záměru a stanovení požadavků a ukazatelů výkonu a dále naplňovala požadavky na organizační a řídicí strukturu a při vymezení pravomoci a odpovědnosti orgánů a vedoucích zaměstnanců VFU Brno a při vymezení zdrojů pro řízení v oblasti kvality.

2.4. DOPORUČENÍ

Ze zhodnocení strategie a řízení kvality činností na VFU Brno vyplývá následující doporučení pro další období:

- potřeba průběžné činnosti referentů kvality na úrovni fakult.

ODDÍL TŘETÍ HODNOCENÍ KVALITY ČINNOSTÍ

VFU Brno uskutečňuje činnosti v příslušné oblasti vzdělávání, a to v oblasti Veterinární lékařství a Veterinární hygiena a v oblasti Farmacie. Činnost na VFU Brno je zajišťována fakultami a v rámci nich jednotlivými organizačními složkami (ústavy a kliniky a další fakultní pracoviště) a dále celouniverzitními pracovišti.

3.1. HODNOCENÍ KVALITY ČINNOSTÍ

Hodnocení kvality činností se uskutečňuje podle vnitřní normy Pravidla zajišťování kvality vzdělávání, tvůrčí a s nimi souvisejících činností a vnitřního hodnocení kvality vzdělávací, tvůrčí a s nimi souvisejících činností, podle dalších vnitřních norem a podle požadavků uvedených v Souboru požadavků a ukazatelů výkonu VFU Brno a dalších vnitřních předpisů a norem.

VFU Brno má zřízenou Radu pro vnitřní hodnocení VFU Brno, Rada se řídí Jednáním řádem Rady pro vnitřní hodnocení VFU Brno, činnost Rady v roce 2018 zahrnovala 5 jednání, na kterých byly řešeny problematiky zajišťování a vnitřního hodnocení kvality činností na VFU Brno a dále problematiky související s žádostí o in-

stitucionální akreditaci VFU Brno. Přehled jednání RVH je uveden v tabulce.

Tabulka č. 1
Přehled jednání Rady pro vnitřní hodnocení

Jednání RVH	datum
Rada pro vnitřní hodnocení - jednání č. 1/2018	9. ledna 2018
Rada pro vnitřní hodnocení - jednání č. 2/2018	3. května 2018
Rada pro vnitřní hodnocení - jednání č. 3/2018	6. června 2018
Rada pro vnitřní hodnocení - jednání č. 4/2018	8. srpna 2018
Rada pro vnitřní hodnocení - jednání č. 5/2018	14. listopadu 2018

Z tabulky vyplývá, že Rada pro vnitřní hodnocení v roce 2018 jednala 5x, a to v průběhu celého roku.

3.2. ZHODNOCENÍ

Rada pro vnitřní hodnocení v roce 2018 naplňovala poslání na VFU Brno, ke kterému byla zřízena.

3.3. DOPORUČENÍ

Ze zhodnocení činností Rady pro vnitřní hodnocení nevyplývají doporučení pro další období.

ODDÍL ČTVRTÝ HODNOCENÍ KVALITY VZDĚLÁVACÍ ČINNOSTI

VFU Brno v roce 2018 uskutečňovala vzdělávací činnost. V rámci této činnosti realizovala VFU Brno studijní programy. Studijní programy byly typu bakalářského a magisterského, a dále typu doktorského. VFU Brno dále uskutečňovala programy celoživotního vzdělávání.

4.1. HODNOCENÍ BAKALÁŘSKÉHO A MAGISTERSKÉHO VZDĚLÁVÁNÍ

VFU Brno v roce 2018 uskutečňovala bakalářské a magisterské vzdělávání. Hodnocení kvality bakalářského a magisterského vzdělávání na VFU Brno se opíralo

Tabulka č. 2

Akreditované studijní programy a obory bakalářského a magisterského studia

Obl. / Fak	Obor	CS/ Ang	Typ	Forma/ doba	Akreditace (původní) do	Skutečně lze přijímat do / Podle akreditace lze přijímat do / Akreditace do	Předpokládaná změna oboru po vnitřní akreditaci na studijní program
Vet / FVL	Veterinární lékařství Veterinary Medicine**	CS/ Ang	Mgr.	P / 6	31. 12. 2021	30. 9. 2021 31. 12. 2021 31. 12. 2024	Veterinární lékařství Veterinary Medicine*
Vet / FVHE	Veterinární hygiena a ekologie Veterinary Hygiene and Ecology**	CS/ Ang.	Mgr.	P / 6	31. 12. 2019	30. 9. 2019 31. 12. 2019 31. 12. 2024	Veterinární hygiena a ekologie Veterinary Hygiene and Ecology*
Vet / FVHE	Bezpečnost a kvalita potravin Food Safety and Quality**	CS/ Ang	Bc.	P / 3	1. 3. 2023	30. 9. 2021 1. 3. 2023 31. 12. 2024	Bezpečnost a kvalita potravin Food Safety and Quality*
Vet / FVHE	Bezpečnost a kvalita potravin Food Safety and Quality**	CS/ Ang	Na Mgr.	P / 2	31. 5. 2023	30. 9. 2022 31. 5. 2023 31. 12. 2024	Bezpečnost a kvalita potravin Food Safety and Quality*
Vet / FVHE	Ochrana zvířat a welfare Animal Protection and Welfare**	CS/ Ang	Bc.	P / 3	31. 3. 2018	30. 9. 2019 31. 12. 2019 31. 12. 2024	Ochrana zvířat a welfare Animal Protection and Welfare*
Vet / FVHE	Ochrana zvířat a welfare Animal Protection and Welfare**	CS/ Ang	Na Mgr.	P / 2	31. 8. 2019	30. 9. 2019 31. 12. 2019 31. 12. 2024	Ochrana zvířat a welfare Animal Protection and Welfare*
Vet / FVHE	Zdravotní nezávadnost a kvalita potravin v gastronomii**	CS/ -	Bc.	P / 3	31. 12. 2019	30. 9. 2019 31. 12. 2019 31. 12. 2024	Zdravotní nezávadnost a kvalita potravin v gastronomii*
Vet / FVHE	Zdravotní nezávadnost a kvalita potravin v gastronomii**	CS/ -	Na Mgr.	P / 2	31. 12. 2019	30. 9. 2019 31. 12. 2019 31. 12. 2024	Zdravotní nezávadnost a kvalita potravin v gastronomii*
Farm / FaF	Farmacie Pharmacy**	CS/ Ang.	Mgr.	P / 5	1. 11. 2021	30. 9. 2021 1. 11. 2021 31. 12. 2024	Farmacie Pharmacy*

Vysvětlivky: FVL = Fakulta veterinárního lékařství, FVHE = Fakulta veterinární hygieny a ekologie, FaF = Farmaceutická fakulta,

Bc. = bakalářský studijní program, NaMgr. = navazující magisterský studijní program, Mgr. = (dlouhý) magisterský studijní program, P = forma prezenční

Obl. = oblast vzdělávání, Vet = Veterinární lékařství, Veterinární hygiena, Farm = Farmacie

CS = studijní program v českém jazyce, Ang = studijní program v anglickém jazyce

* = studijní program, jehož akreditace se nově předpokládá na základě vnitřního akreditačního systému univerzity a do něhož budou nově přijímáni studenti po získání akreditace od Rady pro vnitřní hodnocení univerzity a do něhož případně přestoupí studenti ze stávajícího studijního programu

** = studijní obor, jehož akreditace byla získána v předchozím období od Akreditační komise a u něhož se předpokládá návaznost na nově akreditované studijní programy a do něhož budou přijímáni noví studenti do doby, kterou umožňují právní předpisy

*** = studijní obor, jehož akreditace byla získána v předchozím období od Akreditační komise a u něhož se nepředpokládá návaznost na nově akreditované studijní programy a do kterého již nebudou přijímáni noví studenti

o směrnici Hodnocení studijních programů, sestavování, požadavky na ně a jejich kontrola na VFU Brno a o Soubor požadavků a ukazatelů výkonu VFU Brno; a dále o Studijní a zkušební řád bakalářských a magisterských studijních programů VFU Brno a další vnitřní předpisy a normy.

Bakalářské a magisterské studijní programy byly posouzeny v roce 2018 Radou pro vnitřní hodnocení z pohledu podávání žádosti o institucionální akreditaci VFU Brno.

4.1.1. Zaměření a struktura studijních programů bakalářského a magisterského vzdělávání

VFU Brno uskutečňovala v roce 2018 bakalářské a magisterské studijní programy uvedené v tabulce č. 2 na předchozí straně.

Celkově měla VFU Brno akreditovány v českém jazyce – 3 bakalářské, 3 navazující magisterské, 3 magisterské studijní programy a v anglickém jazyce měla VFU Brno akreditovány – 2 bakalářské, 2 navazující magisterské, 3 magisterské studijní programy.

4.1.2. Přijímání studentů, počty studentů a počty absolventů v studijních programech bakalářského a magisterského vzdělávání

Přijímání studentů, počty studentů a absolventů v bakalářských studijních programech v českém jazyce na VFU Brno za rok 2018 je uvedeno v tabulce č. 3.

Celkem v roce 2018 bylo na VFU v rámci českých studijních programů podáno 2235 přihlášek ke studiu, bylo přijato 932 uchazečů, ke studiu na základě přijímacího řízení se zapsalo 660 studentů, studovalo 2305 studentů, neúspěšně ukončilo studium 260 studentů (odešlo ze studia VFU ve všech ročnících), úspěšně absolvovalo studium 520 absolventů.

Přijímání studentů, počty studentů i počty absolventů v anglických studijních programech v bakalářských a magisterských studijních programech v anglickém jazyce na VFU Brno za rok 2018 je uvedeno v tabulce č. 4.

Celkem v roce 2018 bylo na VFU podáno v rámci anglických studijních programů 157 přihlášek ke studiu, bylo přijato 83 uchazečů, ke studiu na základě přijímacího řízení se zapsalo 62 studentů, studovalo 228 studentů, neúspěšně ukončilo studium 63 studentů (odešlo ze stu-

Tabulka č. 3

Přijímání studentů, počty studentů i počty absolventů v českých bakalářských a magisterských studijních programech

Bakalářské a magisterské studijní programy	počet přihlášek ke studiu splňující požadavky přihlášky	počet uchazečů přijatých ke studiu	počet studentů zapsaných na základě přijímacího řízení	počet studentů zapsaných do 1. ročníku	počet studentů	počet neúspěšně ukončeného studia	počet úspěšných absolventů
Veterinární lékařství Mgr.	802	172	151	151	701	44	134
Veterinární hygiena a ekologie Mgr.	397	208	117	117	387	67	80
Bezpečnost a kvalita potravin Bc.	105	70	39	39	117	35	46
Bezpečnost a kvalita potravin Mgr.	41	33	29	29	72	3	35
Ochrana zvířat a welfare Bc.	220	156	95	95	227	32	50
Ochrana zvířat a welfare Mgr.	49	44	44	44	84	8	37
Zdravotní nez. a kvalita potravin v gastronomii Bc.	27	19	9	9	17	7	-
Zdravotní nez. a kvalita potravin v gastronomii Mgr.	-	-	-	-	-	-	-
Farmacie Mgr.	594	230	176	176	700	64	138
Celkem	2235	932	660	660	2305	260	520

Tabulka č. 4

Přijímání studentů, počty studentů i počty absolventů v anglických bakalářských a magisterských studijních programech

Bakalářské a magisterské studijní programy	počet přihlášek ke studiu splňující požadavky přihlášky	počet uchazečů přijatých ke studiu	počet studentů zapsaných na základě přijímacího řízení	počet studentů zapsaných do 1. ročníku	počet studentů	počet neúspěšně ukončeného studia	počet úspěšných absolventů
Veterinary Medicine Mgr.	124	56	45	41	185	48	26
Veterinary Hygiene and Ecology Mgr.	17	14	10	10	13	5	-
Food Safety and Quality Bc.	-	-	-	-	-	-	-
Food Safety and Quality Mgr.	-	-	-	-	-	-	-
Animal Protection and Welfare Bc.	-	-	-	-	-	-	-
Animal Protection and Welfare Mgr.	-	-	-	-	-	-	-
Pharmacy Mgr.	16	13	7	7	30	10	11
Celkem	157	83	62	58	228	63	37



dia VFU ve všech ročnících), úspěšně absolvovalo studium 37 absolventů.

4.1.3. Zajištění výuky v studijních programech bakalářského a magisterského vzdělávání

V rámci hodnocení kvality činností v souvislosti s bakalářskými a magisterskými studijními programy VFU Brno hodnotí pravidla pro bakalářské a magisterské vzdělávání, sestavování studijního programu, standardní dobu studia, obsah studijního programu, garanty studijního programu, předměty studijního programu a garanty předmětů, přijímání uchazečů, průběh výuky, ověřování znalostí, zkušeností a dovedností studentů, zabezpečení výuky studijními zdroji a oporami, návaznost na činnosti související se vzděláváním, zabezpečení výuky akademickými pracovníky, závěrečné práce (včetně odhalování plagiátorství), státní závěrečné zkoušky, uplatnění absolventů, specifity pro studijní program v cizím jazyce.

V roce 2018 byly v rámci hodnocení kvality činností hodnoceny některé parametry zajištění výuky v bakalářských a magisterských studijních programech. Jejich posouzení je uvedeno v tabulce č. 5 a 6.

Z tabulky vyplývá zajištění studijního programu garantom studijního programu, rozsah zajišťované výuky v počtu odučených hodin, počet řešených (ve všech ročnících) závěrečných prací, počet školitelů (ne školitelů specialistů) závěrečných prací pro jednotlivé studijní programy.

4.1.4. Hodnocení výuky v studijních programech bakalářského a magisterského vzdělávání z pohledu studentů a absolventů

Zhodnocení výuky z pohledu studentů bakalářských a magisterských studijních programů a zhodnocení programů z pohledu absolventů bakalářských a magisterských studijních programů (českých i v anglickém jazyce) za rok 2018 je uvedeno v tabulce č. 7.

Hodnocení výuky z pohledu studentů bakalářských a magisterských studijních programů se uskutečnilo podle směrnice Hodnocení výuky studenty na VFU Brno. Bylo provedeno hodnocení výuky studenty v studijních předmětech studijních programů a byla vypočítána střední hodnota z hodnocení výuky studenty v studijních předmětech studijních programů za celý akademický rok. Hodnota představuje celkovou úroveň vnímání výuky na univerzitě studenty bakalářských a magisterských studijních programů.

Tabulka č. 5

Hodnocení některých parametrů zajištění výuky v bakalářských a magisterských studijních programech v českém jazyce

Bakalářské a magisterské studijní programy	garant studijního programu	počet odučených hodin přímé výuky v studijním programu	počet řešených závěrečných prací	počet školitelů (ne školitelů specialistů) závěrečných prací
Veterinární lékařství Mgr.	prof. MVDr. Alois Nečas, Ph.D., MBA	39418	53	34
Veterinární hygiena a ekologie Mgr.	prof. MVDr. Iva Steinhäuserová, CSc.	19907	2	2
Bezpečnost a kvalita potravin Bc.	prof. MVDr. Lenka Vorlová, Ph.D.	7658	133	57
Bezpečnost a kvalita potravin Mgr.	prof. MVDr. Lenka Vorlová, Ph.D.	5260	106	55
Ochrana zvířat a welfare Bc.	doc. Ing. Eva Voslářová, Ph.D.	10466	190	66
Ochrana zvířat a welfare Mgr.	prof. MVDr. Vladimír Večerek, CSc., MBA	4457	102	45
Zdravotní nez. a kvalita potravin v gastronomii Bc.	doc. MVDr. Bohuslava Tremlová, Ph.D.	2142	7	5
Zdravotní nez. a kvalita potravin v gastronomii Mgr.	doc. MVDr. Bohuslava Tremlová, Ph.D.	0	0	0
Farmacie Mgr.	prof. RNDr. Jozef Csöllei, CSc.	23760	287	65
Celkem		113068	880	329

Tabulka č. 6

Hodnocení některých parametrů zajištění výuky v bakalářských a magisterských studijních programech v anglickém jazyce

Bakalářské a magisterské studijní programy	garant studijního programu	počet odučených hodin přímé výuky v studijním programu	počet řešených závěrečných prací	počet školitelů (ne školitelů specialistů) závěrečných prací
Veterinary Medicine Mgr.	prof. MVDr. Alois Nečas, Ph.D., MBA	14 880	6	6
Veterinary Hygiene and Ecology Mgr.	prof. MVDr. Iva Steinhäuserová, CSc.	1889	0	0
Food Safety and Quality Bc.	prof. MVDr. Lenka Vorlová, Ph.D.	0	0	0
Food Safety and Quality Mgr.	prof. MVDr. Lenka Vorlová, Ph.D.	0	0	0
Animal Protection and Welfare Bc.	doc. Ing. Eva Voslářová, Ph.D.	0	0	0
Animal Protection and Welfare Mgr.	prof. MVDr. Vladimír Večerek, CSc., MBA	0	0	0
Pharmacy Mgr.	prof. RNDr. Jozef Csöllei, CSc.	4568	19	10
Celkem		21337	25	16

Tabulka č. 7

Hodnocení výuky studenty v bakalářských a magisterských studijních programech

Bakalářské a magisterské studijní programy	počet hodnotících studentů	hodnocení výuky z pohledu studentů	počet hodnotících absolventů	hodnocení stud. progr. z pohledu absolventů
Veterinární lékařství Mgr.	431	2,03	37	3,5
Veterinární hygiena a ekologie Mgr.	182	2,00	80	3,6
Bezpečnost a kvalita potravin Bc.	40	2,02	39	3,5
Bezpečnost a kvalita potravin Mgr.	23	1,93	36	3,2
Ochrana zvířat a welfare Bc.	88	1,96	50	3,9
Ochrana zvířat a welfare Mgr.	18	2,16	37	3,7
Zdravotní nez. a kvalita potravin v gastronomii Bc.	6	1,71	-	-
Zdravotní nez. a kvalita potravin v gastronomii Mgr.	-	-	-	-
Farmacie Mgr.	406	1,84	54	4,21
Celkem	1194	1,96	333	3,69

Vysvětlivky:

Hodnocení výuky z pohledu studentů zahrnuje hodnocení na stupnici známkovací 1,2,3,4,5 kde 1 je hodnocení nejlepší a 5 je hodnocení nejhorší;

Hodnocení studijních programů z pohledu absolventů zahrnuje hodnocení na stupnici bodové 5,4,3,2,1, kde 5 je hodnocení nejlepší a 1 je hodnocení nejhorší.

Hodnocení studijních programů absolventy na VFU Brno se uskutečnilo podle směrnice Hodnocení studijních programů absolventy. Byla vypočítána střední hodnota z hodnocení studijních programů absolventy studijních programů za celý akademický rok. Hodnota představuje celkovou úroveň hodnocení bakalářských a magisterských studijních programů absolventy.

Z výsledků hodnocení bakalářského a magisterského studia na VFU Brno za rok 2018 vyplývá odpovídající úroveň tohoto studia na VFU Brno.

4.1.5. Zhodnocení

Zaměření a struktura bakalářských a magisterských studijních programů odpovídá ve veterinární části vzdělávací oblasti Veterinární lékařství, veterinární hygiena a ve farmaceutické části vzdělávací oblasti Farmacie.

Přijímání studentů, počty studentů a počty absolventů v studijních programech bakalářského a magisterského vzdělávání odpovídají potřebné úrovni zajišťování vzdělávací činnosti univerzitou.

Poměr počtu studentů zapsaných ke studiu na základě přijímacího řízení k počtu přihlášek ke studiu je pro české studijní programy 3,39 [$3,39 = 660/2235$] a pro anglické studijní programy 2,53 [$3,39 = 157/62$]. Tyto hodnoty vyjadřují převis zájmu o studium na univerzitě a dokládají významnou míru výběrovosti ke studiu z uchazečů o studium.

Poměr počtu studentů studijních programů k počtu přepočtených akademických pracovníků na úrovni hodnoty 9,49 [$9,49 = (2305+228)/266,5$] dokládá odpovídající personální zajištění výuky pro počet studentů univerzity v roce 2018, které odpovídá intenzivní přímé výuce v menších skupinách studentů.

Poměr počtu úspěšných absolventů studijních programů k počtu studentů zapsaných ke studiu na

základě přijímacího řízení 0,77 [$0,77 = (520+37)/(660+62)$] dokumentuje rámcovou úroveň úspěšnosti studia studentů na univerzitě, která odpovídá náročnosti studia veterinárního a farmaceutického zaměření.

Zajištění výuky v studijních programech bakalářského a magisterského vzdělávání odpovídalo potřebné úrovni pro studijní programy veterinárního a farmaceutického zaměření.

Poměr počtu odučených hodin přímé výuky k přepočtenému počtu akademických pracovníků 504,3 [$504,3 = (113068+21337)/266,5$] vyjadřuje roční zatížení akademického pracovníka přímou výukou (výuka teoretická a praktická, vedení závěrečných prací, ověřování znalostí) a je s ohledem na časovou kapacitu akademického pracovníka přiměřené.

Poměr počtu řešených závěrečných prací k počtu školitelů na úrovni 2,62 [$2,62 = (329+16)/(880+25)$] dokládá dostatečnou personální kapacitu univerzity k zajištění odpovídajícího vedení závěrečných prací studentů na univerzitě.

Hodnocení výuky v studijních programech bakalářského a magisterského vzdělávání z pohledu studentů a absolventů dokládá vnímání zajištění výuky studenty a absolventy.

Hodnota 1,96 v hodnocení studenty představuje celkovou úroveň vnímání výuky v bakalářských a magisterských studijních programech studenty, což je hodnocení nadstandardní (stupnice: 1 až 2 nadstandardní, 2 až 3 standardní, 3 až 4 podstandardní, 4 až 5 nedostatečné).

Hodnota 2,31 v hodnocení absolventy představuje celkovou úroveň hodnocení studijních programů bakalářského a magisterského vzdělávání jako celku absolventy studia a odpovídá hodnotě na známkovací stupnici 2,31 (3,69 bodů), což je hodnocení standardní (stupnice: 1 až

2 nadstandardní, 2 až 3 standardní, 3 až 4 podstandardní, 4 až 5 nedostatečné).

4.1.6. Doporučení

Ze zhodnocení bakalářských a magisterských studijních programů nevyplývají doporučení pro další období.

4.2. HODNOCENÍ DOKTORSKÉHO VZDĚLÁVÁNÍ

VFU Brno uskutečňovala v roce 2018 doktorské vzdělávání. Hodnocení kvality doktorského vzdělání na VFU Brno se opíralo o směrnici Hodnocení studijních pro-

gramů, sestavování, požadavky na ně a jejich kontrola na VFU Brno a o Soubor požadavků a ukazatelů výkonu VFU Brno; a dále o Studijní a zkušební řád doktorských studijních programů VFU Brno a další vnitřní předpisy a normy.

Doktorské studijní programy byly posouzeny v roce 2018 Radou pro vnitřní hodnocení z pohledu podávání žádosti o institucionální akreditaci VFU Brno v roce 2018.

4.2.1. Zaměření a struktura studijních programů doktorského vzdělávání

VFU Brno uskutečňovala v roce 2018 doktorské studijní programy uvedené v tabulce č. 8.

Tabulka č. 8

Akreditované studijní programy a obory doktorského studia

Souč. VŠ	Obor	CS/ Ang	Typ	Forma/ Doba	Akreditace (původní) do	Skutečně lze přijímat do / Podle akreditace lze přijímat do / Akreditace do	Předpokládaná změna po vnitřní akreditaci na Program
Vet / FVL	Anatomie, histologie a embryologie**	CS/ -	DSP	P, K / 4	31. 3. 2017	31. 10. 2019 31. 12. 2019 31. 12. 2024	Morfologie, fyziologie a farmakologie Morphology, physiology and pharmacology*
Vet / FVL	Fyziologie a farmakologie**	CS/ -	DSP	P, K / 4	31. 5. 2021	30. 10. 2020 31. 5. 2021 31. 12. 2024	Morfologie, fyziologie a farmakologie Morphology, physiology and pharmacology*
Vet / FVL	Patologická morfologie a parazitologie**	CS/ -	DSP	P, K / 4	31. 5. 2021	30. 10. 2020 31. 5. 2021 31. 12. 2024	Patologie a parazitologie Pathology and parasitology*
Vet / FVL	Genetika a plemnitba zvířat**	CS/ -	DSP	P, K / 4	31. 5. 2021	30. 10. 2020 31. 5. 2021 31. 12. 2024	Genetika, plemnitba a reprodukce zvířat Genetics, breeding and animal reproduction*
Vet / FVL	Infekční choroby, mikrobiologie a imunologie**	CS/ -	DSP	P, K / 4	31. 3. 2021	30. 10. 2020 31. 3. 2021 31. 12. 2024	Infekční choroby, mikrobiologie a imunologie Infectious diseases, microbiology and immunology*
Vet / FVL	Choroby psů a koček Dogs and Cats Diseases**	CS/ Ang	DSP	P, K / 4	31. 5. 2021	30. 10. 2020 31. 5. 2021 31. 12. 2024	Choroby psů, koček a zájmových zvířat Diseases of dogs, cats and companion animals*
Vet / FVL	Choroby ptáků, plazů a drobných savců Avian and Exotic Animal Diseases**	CS/ Ang	DSP	P, K / 4	31. 5. 2021	30. 10. 2020 31. 5. 2021 31. 12. 2024	Choroby psů, koček a zájmových zvířat Diseases of dogs, cats and companion animals*
Vet / FVL	Choroby koní**	CS/ -	DSP	P, K / 4	31. 5. 2021	30. 10. 2020 31. 5. 2021 31. 12. 2024	Choroby koní, přežvýkavců, prasat a drůbeže* Diseases of horses, ruminants, swine and poultry*
Vet / FVL	Choroby přežvýkavců a prasat**	CS/ -	DSP	P, K / 4	31. 3. 2017	31. 10. 2019 31. 12. 2019 31. 12. 2024	Choroby koní, přežvýkavců, prasat a drůbeže Diseases of horses, ruminants, swine and poultry*
Vet / FVL	Veterinární mikrobiologie a imunologie Veterinary Microbiology and Immunology**	CS/ Ang	DSP	P, K / 4	1. 11. 2017	31. 10. 2019 31. 12. 2019 31. 12. 2024	nebude pokračovat

pokračování

Souč. VŠ	Obor	CS/ Ang	Typ	Forma/ Doba	Akreditace (původní) do	Skutečně lze přijímat do / Podle akreditace lze přijímat do / Akreditace do	Předpokládaná změna po vnitřní akreditaci na Program
Vet / FVL	Veterinární parazitologie Veterinary Parasitology***	CS/ Ang	DSP	P, K / 4	1. 11. 2017	31. 10. 2019 31. 12. 2019 31. 12. 2024	nebude pokračovat
Vet / FVL	Infekční choroby a epizootologie Infectious Diseases and Veterinary Epidemiology***	CS/ Ang	DSP	P, K / 4	1. 11. 2017	31. 10. 2019 31. 12. 2019 31. 12. 2024	nebude pokračovat
Vet / FVL	Veterinární chirurgie, ortopedie a zobrazovací diagnostika***	CS/ -	DSP	P, K / 4	1. 11. 2017	31. 10. 2019 31. 12. 2019 31. 12. 2024	nebude pokračovat
Vet / FVHE	Choroby volně žijících zvířat a zvířat zoologických zahrad Diseases of Wild and ZOO Animals**	CS/ Ang.	DSP	P, K / 4	31. 5. 2021	30. 10. 2020 31. 5. 2021 31. 12. 2024	Veterinární biologie a choroby volně žijících zvířat Veterinary Biology and Wildlife Diseases*
Vet / FVHE	Veterinární ekologie Veterinary Ecology**	CS/ Ang	DSP	P, K / 4	31. 5. 2021	30. 10. 2020 31. 5. 2021 31. 12. 2024	Veterinární ekologie a choroby zoozvířat, zvěře, ryb a včel Veterinary Ecology and Diseases of Zoo Animals, Game, Fish and Bees*
Vet / FVHE	Veterinární biochemie, chemie a biofyzika Veterinary Biochemistry, Chemistry and Biophysics**	CS/ Ang	DSP	P, K / 4	31. 5. 2021	30. 10. 2020 31. 5. 2021 31. 12. 2024	Chov zvířat, výživa zvířat a biochemie Animal Husbandry, Animal Nutrition and Biochemistry*
Vet / FVHE	Výživa, dietetika hospodářských zvířat a hygiena vegetabilii Nutrition and Dietetics of Farm Animals and Hygiene of Plant Origin**	CS/ Ang	DSP	P, K / 4	31. 5. 2021	30. 10. 2020 31. 5. 2021 31. 12. 2024	Chov zvířat, výživa zvířat a biochemie Animal Husbandry, Animal Nutrition and Biochemistry*
Vet / FVHE	Veterinární toxikologie a toxikologie potravin Veterinary Toxicology and Toxicology of Foodstuff**	CS/ Ang	DSP	P, K / 4	31. 5. 2021	30. 10. 2020 31. 5. 2021 31. 12. 2024	Veřejné a soudní veterinářství a toxikologie Veterinary Public Health, Forensic Veterinary Medicine and Toxicology*
Vet / FVHE	Veřejné veterinářství a ochrana zvířat Veterinary Public Health and Animal Protection**	CS/ Ang	DSP	P, K / 4	31. 5. 2021	30. 10. 2020 31. 5. 2021 31. 12. 2024	Veřejné a soudní veterinářství a toxikologie Veterinary Public Health, Forensic Veterinary Medicine and Toxicology* a dále Ochrana zvířat, welfare and etologie Animal Protection, Welfare and Behaviour*
Vet / FVHE	Hygiena a technologie potravin Food Hygiene and Processing Technology**	CS/ Ang	DSP	P, K / 4	31. 5. 2021	30. 10. 2020 31. 5. 2021 31. 12. 2024	Hygiena a technologie potravin Food Hygiene and Technology*
Farm / FaF	Farmakognozie Pharmacognosy**	CS/ Ang.	DSP	P, K / 4	1. 11. 2021	30. 10. 2020 1. 11. 2021 31. 12. 2024	Farmakognozie Pharmacognosy*
Farm / FaF	Farmaceutická chemie Medicinal Chemistry**	CS/ Ang	DSP	P, K / 4	31.12. 2019	31. 10. 2019 31. 12. 2019 31. 12. 2024	Farmaceutická chemie Medicinal Chemistry*
Farm / FaF	Farmaceutická technologie – galenická farmacie Pharmaceutical Technology**	CS/ Ang	DSP	P, K / 4	31.12. 2021	30. 10. 2020 31. 12. 2021 31. 12. 2024	Farmaceutická technologie Pharmaceutical Technology*
Farm / FaF	Farmakologie a toxikologie	CS/ -	DSP	P, K / 4	1. 11. 2017	31. 10. 2019 31. 12. 2019 31. 12. 2024	Farmakologie a toxikologie Pharmacology and Toxicology*

pokračování

Souč. VŠ	Obor	CS/ Ang	Typ	Forma/ Doba	Akreditace (původní) do	Skutečně lze přijímat do / Podle akreditace lze přijímat do / Akreditace do	Předpokládaná změna po vnitřní akreditaci na Program
Farm / FaF	Bezpečnost a kvalita léčiv***	CS/ -	DSP	P, K / 4	31. 5. 2017	31. 10. 2019 31. 12. 2019 31. 12. 2024	nebude pokračovat

Vysovětičky: FVL = Fakulta veterinárního lékařství, FVHE = Fakulta veterinární hygieny a ekologie, FaF = Farmaceutická fakulta, Bc. = bakalářský studijní program, NaMgr. = navazující magisterský studijní program, Mgr. = (dlouhý) magisterský studijní program, DSP = doktorský studijní program, P = forma prezenční, K = forma kombinovaná

Obl. = oblast vzdělávání, Vet = Veterinární lékařství, Veterinární hygiena, Farm = Farmacie

CS = studijní program v českém jazyce, Ang. = studijní program v anglickém jazyce

* = studijní program, jehož akreditace se nově předpokládá na základě vnitřního akreditačního systému univerzity a do něhož budou nově přijímáni studenti po získání akreditace od Rady pro vnitřní hodnocení univerzity a do něhož případně přestoupí studenti ze stávajícího studijního programu

** = studijní obor, jehož akreditace byla získána v předchozím období od Akreditační komise a u něhož se předpokládá návaznost na nově akreditované studijní programy a do něhož budou přijímáni noví studenti do doby, kterou umožňují právní předpisy

*** = studijní obor, jehož akreditace byla získána v předchozím období od Akreditační komise a u něhož se nepředpokládá návaznost na nově akreditované studijní programy a do kterého již nebudou přijímáni noví studenti

Celkově měla VFU Brno akreditovány v českém jazyce – 3 doktorské studijní programy (DSP: FVL – 13 oborů, FVHE – 7 oborů, FaF – 5 oborů) a v anglickém jazyce měla VFU Brno akreditovány 3 doktorské studijní programy (DSP: FVL – 5 oborů, FVHE – 7 oborů, FaF – 3 obory).

4.2.2. Přijímání studentů, počty studentů a počty absolventů v studijních programech doktorského vzdělávání

Zhodnocení přijímání studentů, počty studentů i počty absolventů v doktorských studijních programech v českém jazyce na VFU Brno za rok 2018 je uvedeno v tabulce č. 9.

Celkem v roce 2018 bylo na VFU v rámci českých doktorských studijních programů podáno 72 přihlášek ke studiu, bylo přijato 64 uchazečů, ke studiu na základě přijímacího řízení se zapsalo 64 studentů, studovalo 217 studentů, neúspěšně ukončilo studium 28 studentů (odešlo ze studia VFU ve všech ročnících), úspěšně absolvovalo studium 31 absolventů.

Zhodnocení přijímání studentů, počty studentů i počty absolventů v doktorských studijních programech v anglickém jazyce na VFU Brno za rok 2018 je uvedeno v tabulce č. 10.

Celkem v roce 2018 bylo na VFU podáno v rámci anglických studijních programů 0 přihlášek ke studiu,

Tabulka č. 9

Přijímání studentů, počty studentů i počty absolventů v českých doktorských studijních programech

Doktorské studijní programy	počet přihlášek ke studiu splňující požadavky přihlášky	počet uchazečů přijatých ke studiu	počet studentů zapsaných na základě přijímacího řízení	počet studentů zapsaných do 1. ročníku	počet studentů	počet neúspěšně ukončeného studia	počet úspěšných absolventů
DSP FVL	29	25	25	25	63	7	9
DSP FVHE	28	26	26	24	74	4	13
DSP FaF	15	13	13	13	80	17	9
Celkem	72	64	64	62	217	28	31

Tabulka č. 10

Přijímání studentů, počty studentů i počty absolventů v anglických doktorských studijních programech

Doktorské studijní programy	počet přihlášek ke studiu splňující požadavky přihlášky	počet uchazečů přijatých ke studiu	počet studentů zapsaných na základě přijímacího řízení	počet studentů zapsaných do 1. ročníku	počet studentů	počet neúspěšně ukončeného studia	počet úspěšných absolventů
DSP FVL angl.	0	0	0	0	0	0	0
DSP FVHE angl.	0	0	0	0	3	0	0
DSP FaF angl.	0	0	0	0	1	0	0
Celkem angl.	0	0	0	0	4	0	0

bylo přijato 0 uchazečů, ke studiu na základě přijímacího řízení se zapsalo 0 studentů, studovali 4 studenti, neúspěšně ukončilo studium 0 studentů (odešlo ze studia VFU ve všech ročnících), úspěšně absolvovalo studium 0 absolventů.

4.2.3. Zajištění výuky v studijních programech doktorského vzdělávání

V rámci hodnocení kvality činností v souvislosti s doktorskými studijními programy VFU Brno hodnotí pravidla pro doktorské vzdělávání, sestavování studijního programu, standardní dobu studia, obsah studijního programu, garanty studijního programu a oborovou radu a školitele, předměty studijního programu a garanty předmětů, přijímání uchazečů, průběh výuky, ověřování znalostí, zkušeností a dovedností studentů,

zabezpečení výuky studijními zdroji a oporami, návaznost na činnosti související se vzděláváním, zabezpečení výuky akademickými pracovníky, disertační práce (včetně odhalování plagiátorství), státní doktorské zkoušky, uplatnění absolventů, specifity pro studijní program v cizím jazyce.

V roce 2018 byly v rámci hodnocení kvality činností hodnoceny některé parametry zajištění výuky v doktorských studijních programech. Jejich posouzení je uvedeno v tabulce č. 11 a 12.

Z tabulky vyplývá zajištění studijního programu garantem studijního programu, členy oborové rady s úvazkem 1,0 na VFU Brno, počet řešených (ve všech ročnících) závěrečných prací, počet školitelů (ne školitelů specialistů) závěrečných prací pro jednotlivé studijní programy.

Tabulka č. 11

Hodnocení některých parametrů zajištění výuky v doktorských studijních programech v českém jazyce

Obor	garant studijního programu	počet doc. a prof. v oborové radě s úvazkem 1,0 na VFU Brno	počet řešených závěrečných prací	počet školitelů (ne školitelů specialistů) řešených závěrečných prací
Anatomie, histologie a embryologie	doc. MVDr. Václav Páral, CSc.	2	4	2
Fyziologie a farmakologie	prof. RNDr. Eva Matalová, Ph.D.	3	7	5
Patologická morfologie a parazitologie	prof. MVDr. David Modrý, Ph.D.	4	9	3
Genetika a plemenitba zvířat	prof. MVDr. et RNDr. Petr Hořín, CSc.	1	2	1
Infekční choroby, mikrobiologie a imunologie	prof. MVDr. Alois Čížek, CSc.	6	5	3
Choroby psů a koček	prof. MVDr. Alois Nečas, Ph.D., MBA	3	22	10
Choroby ptáků, plazů a drobných savců	prof. MVDr. Zdeněk Knotek, CSc.	3	7	2
Choroby koní	prof. MVDr. Jaroslav Hanák, DrSc.	3	8	5
Choroby přežvýkavců a prasat	prof. MVDr. Jiří Smola, CSc.	5	16	2
Veterinární mikrobiologie a imunologie	prof. MVDr. Miroslav Toman, Ph.D.	4	4	3
Veterinární parazitologie	nerealizuje se	0	0	0
Infekční choroby a epizootologie	nerealizuje se	0	0	0
Veterinární chirurgie, ortopedie a zobrazovací diagnostika	nerealizuje se	0	0	0
Veterinární biochemie, chemie a biofyzika	prof. MVDr. Petr Dvořák, CSc.	3	3	2
Choroby volně žijících zvířat a zvířat zoologických zahrad	prof. MVDr. Stanislav Navrátil, CSc.	8	21	7
Veterinární ekologie	prof. MVDr. Jiří Pikula, Ph.D., Dipl. ECZM	9	17	10
Výživa, dietetika hospodářských zvířat a hygiena vegetabilíí	prof. MVDr. Ing. Pavel Suchý, CSc.	5	3	3
Veterinární toxikologie a toxikologie potravin	prof. MVDr. Zdeňka Svobodová, DrSc.	8	10	4
Veřejné veterinářství a ochrana zvířat	doc. MVDr. Petr Chloupek, Ph.D.	10	17	5
Hygiena a technologie potravin	prof. MVDr. Iva Steinhäuserová, CSc.	5	22	6
Farmakognozie	doc. PharmDr. Karel Šmejkal, Ph.D.	5	17	6
Farmaceutická chemie	prof. RNDr. Jozef Csöllei, CSc.	5	12	7
Farmaceutická technologie – galenická farmacie	doc. PharmDr. Mgr. David Vetchý, Ph.D.	6	23	7
Farmakologie a toxikologie	prof. RNDr. PhMr. Jaroslav Květina, DrSc., dr.h.c. (od 10. 12. 2018 doc. PharmDr. Peter Kollár, Ph.D.)	3	15	6
Bezpečnost a kvalita léčiv	doc. Ing. Jiří Dohnal, CSc., MBA	6	20	7
Celkem			264	106

Tabulka č. 12

Hodnocení některých parametrů zajištění výuky v doktorských studijních programech v anglickém jazyce

Obor	garant studijního programu	počet doc. a prof. v oborové radě s úvazkem 1,0 na VFU Brno	počet řešených závěrečných prací	počet školitelů (ne školitelů specialistů) řešených závěrečných prací
Dogs and Cats Diseases	prof. MVDr. Alois Nečas, Ph.D., MBA	3	0	0
Avian and Exotic Animal Diseases	prof. MVDr. Zdeněk Knotek, CSc.	3	0	0
Veterinary Microbiology and Immunology	prof. MVDr. Miroslav Toman, Ph.D.	4	0	0
Veterinary Parasitology	neralizuje se	0	0	0
Infectious Diseases and Veterinary Epidemiology	neralizuje se	0	0	0
Diseases of Wild and ZOO Animals	prof. MVDr. Stanislav Navrátil, CSc.	3	0	0
Veterinary Ecology	prof. MVDr. Jiří Píkula, Ph.D., Dipl. ECZM	8	2	2
Nutrition and Dietetics of Farm Animals and Hygiene of Plant Origin	prof. MVDr. Ing. Pavel Suchý, CSc.	9	0	0
Veterinary Toxicology and Toxicology of Foodstuff	prof. MVDr. Zdeňka Svobodová, DrSc.	5	0	0
Veterinary Public Health and Animal Protection	doc. MVDr. Petr Chloupek, Ph.D.	8	0	0
Food Hygiene and Processing Technology	prof. MVDr. Iva Steinhäuserová, CSc.	10	1	0
Veterinary Biochemistry, Chemistry and Biophysics	prof. MVDr. Petr Dvořák, CSc.	5	0	0
Medicinal Chemistry	prof. RNDr. Jozef Csöllei, CSc.	5	0	0
Pharmacognosy	doc. PharmDr. Karel Šmejkal, Ph.D.	5	0	0
Pharmaceutical Technology	doc. PharmDr. Mgr. David Vetchý, Ph.D.	6	1	1
Celkem			4	3

4.2.4. Hodnocení výuky v studijních programech doktorského vzdělávání z pohledu studentů

Za rok 2018 bylo na VFU Brno realizováno hodnocení výuky z pohledu studentů doktorských studijních programů a hodnocení studijních programů z pohledu absolventů doktorských studijních programů (českých i v anglickém jazyce). Posouzení významných parametrů týkajících se hodnocení doktorských studijních programů z pohledu studentů na VFU Brno za rok 2018 je uvedeno v tabulce č. 13.

Hodnocení výuky z pohledu studentů doktorských studijních programů se uskutečnilo podle směrnice Hodnocení výuky studenty na VFU Brno. Bylo provedeno hodnocení výuky jen na některých fakultách studenty v studijních předmětech studijních programů a byla vypočítána střední hodnota z hodnocení výuky studen-

ty v studijních předmětech studijních programů za celý akademický rok.

Hodnocení studijních programů z pohledu absolventů se uskutečnilo podle směrnice Hodnocení studijního programu absolventy na VFU Brno. Bylo provedeno hodnocení studijních programů absolventy. Byla vypočítána střední hodnota z hodnocení studijních programů absolventy studijních programů za celý akademický rok. Tato hodnota představovala celkovou úroveň hodnocení doktorských studijních programů z pohledu absolventů.

4.2.5. Zhodnocení

Zaměření doktorských studijních programů odpovídá ve veterinární části vzdělávací oblasti Veterinární lékařství a Veterinární hygiena a ve farmaceutické části vzdělávací oblasti Farmacie.

Tabulka č. 13

Hodnocení výuky studenty v doktorských studijních programech

Doktorské studijní programy	počet hodnotících studentů	hodnocení výuky z pohledu studentů	počet hodnotících absolventů	hodnocení stud. progr. z pohledu absolventů
DSP FVL	neprovádí se	neprovádí se	3	4,22
DSP FVHE	neprovádí se	neprovádí se	10	4,10
DSP FaF	16	1,23	2	4,50
Celkem	nehodnoceno	nehodnoceno	15	4,18

Vysvětlivky:

Hodnocení z pohledu výuky studentů zahrnuje hodnocení na stupnici známkoavací 1,2,3,4,5 kde 1 je hodnocení nejlepší a 5 je hodnocení nejhorší;

Hodnocení studijních programů z pohledu absolventů zahrnuje hodnocení na stupnici bodové 5,4,3,2,1, kde 5 je hodnocení nejlepší a 1 je hodnocení nejhorší

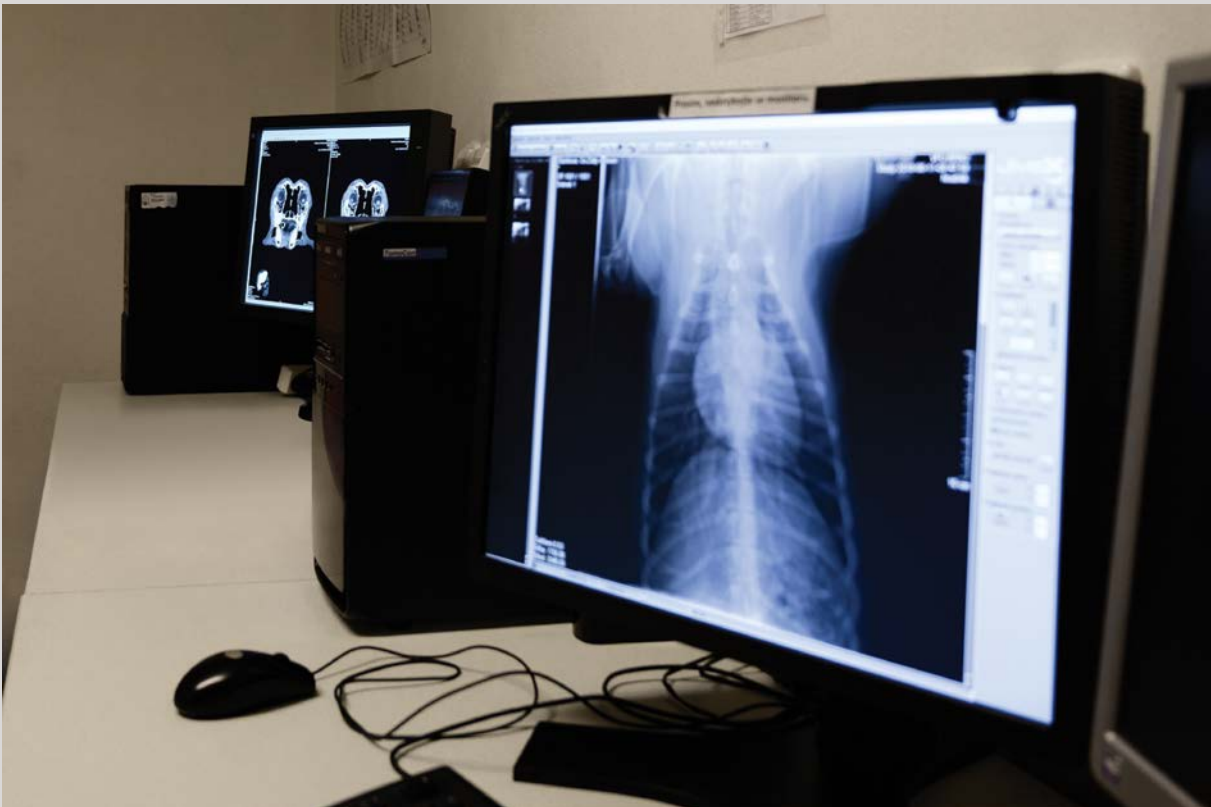
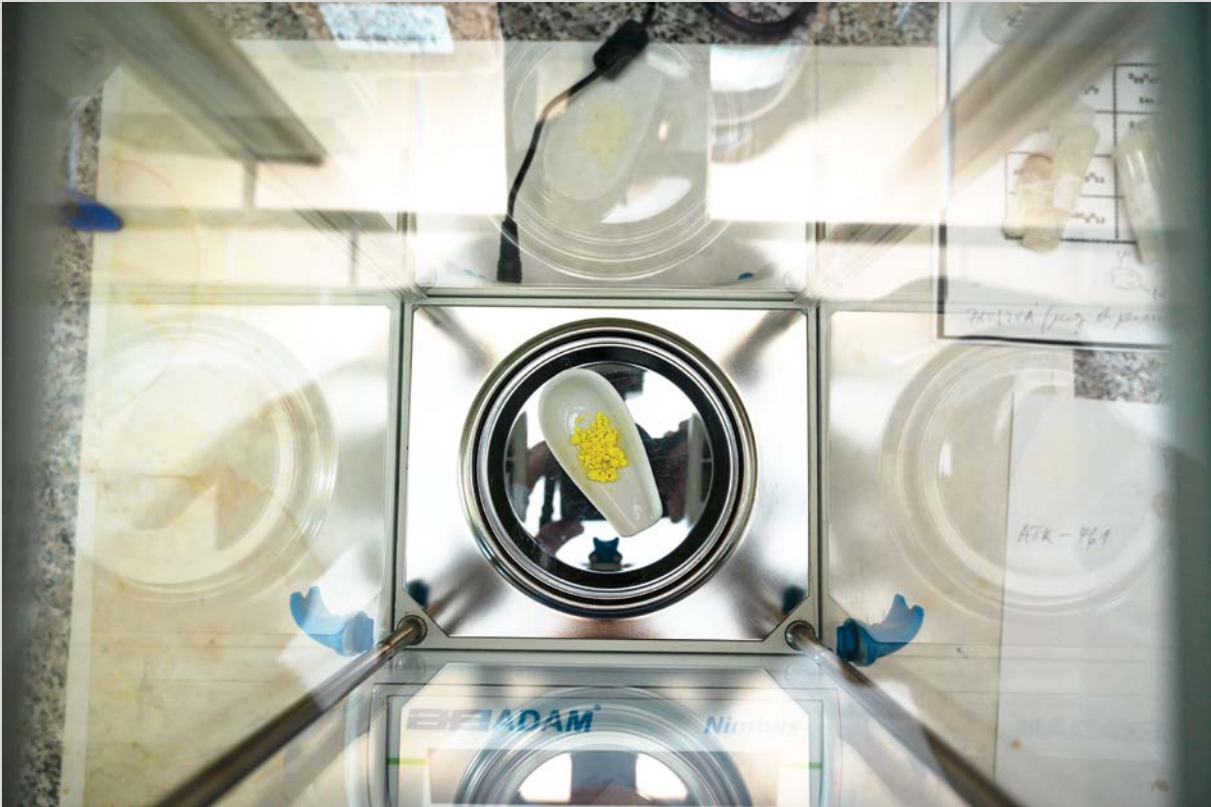

Struktura DSP oborů ve vzdělávací oblasti Veterinární lékařství a Veterinární hygiena zahrnuje vyšší počet menších oborů DSP, obsah studia by mohl mít vyšší úroveň formálního sjednocení průběhu studia v jednotlivých doktorských studijních programech.

Struktura DSP oborů ve vzdělávací oblasti Farmacie zahrnuje strukturu oborů DSP nevyrovnané úrovně v jejich zabezpečení, obsah studia by mohl mít vyšší úroveň formálního sjednocení průběhu studia v jednotlivých doktorských studijních programech.

Přijímání studentů, počty studentů a počty absolventů v studijních programech doktorského vzdělávání odpovídají potřebné úrovni zajišťování vzdělávací činnosti univerzitou v českém jazyce, v anglickém jazyce je realizace omezena nízkým zájmem uchazečů o toto studium (na úrovni samoplátců).

Poměr počtu studentů zapsaných ke studiu na základě přijímacího řízení k počtu přihlášek ke studiu je pro české studijní programy **1,16** [$1,16 = 72/62$] a pro anglické studijní programy univerzita žádné přihlášky neobdržela [$x = 0/0$]. Hodnota pro české studijní programy vyjadřuje jen mírný převis zájmu o studium na univerzitě a dokládá nízký zájem uchazečů o doktorské studium, který koresponduje s tímto zájmem o toto studium v rámci ostatních vysokých škol. Nabízená možnost studia doktorských studijních programů v anglickém jazyce nebyla uchazeči v roce 2018 využita.

Poměr počtu studentů studijních programů k přepočtenému počtu docentů a profesorů úrovně hodnoty **3,02** [$3,02 = 217/71,9$] dokládá odpovídající personální zajištění výuky pro počet studentů univerzity v roce 2018, které odpovídá potřebě individuální výuky v doktorských studijních programech.

Poměr počtu úspěšných absolventů studijních programů k počtu studentů zapsaných ke studiu na základě přijímacího řízení **0,48** [$0,48 = 31/64$] dokumentuje rámcovou úroveň úspěšnosti studia studentů na univerzitě, která odpovídá náročnosti doktorského studia veterinárního a farmaceutického zaměření.

Zajištění výuky v studijních programech doktorského vzdělávání odpovídalo potřebné úrovni pro studijní programy veterinárního a farmaceutického zaměření.

Poměr počtu řešených disertačních prací k počtu školitelů na úrovni **2,46** [$2,46 = (264+4)/(106+3)$] dokládá dostatečnou personální kapacitu univerzity k zajištění odpovídajícího vedení disertačních prací studentů na univerzitě.

Hodnocení výuky v studijních programech doktorského vzdělávání z pohledu studentů a absolventů dokládá vnímání zajištění výuky studenty a absolventy.

Hodnota v hodnocení studenty může představovat celkovou úroveň vnímání výuky v doktorských studijních programech studenty, nicméně hodnocení ve veterinárních programech nebylo v roce 2018 realizováno, ve farmaceutických programech byla hodnota na známkovací

stupnici **1,23** (hodnota na bodovací stupnici 4,77), což je hodnocení nadstandardní (známkovací stupnice: 1 až 2 nadstandardní, 2 až 3 standardní, 3 až 4 podstandardní, 4 až 5 nedostatečné).

Hodnota v hodnocení absolventy představuje celkovou úroveň hodnocení studijních programů doktorského vzdělávání jako celku absolventy studia a odpovídá hodnotě na známkovací stupnici **1,82** (4,18 bodů), což je hodnocení nadstandardní (známkovací stupnice: 1 až 2 nadstandardní, 2 až 3 standardní, 3 až 4 podstandardní, 4 až 5 nedostatečné).

4.2.6. Doporučení

Ze zhodnocení doktorských studijních programů vyplývají doporučení pro další období.

- potřeba nové struktury doktorských studijních programů ve veterinární oblasti vzdělávání ve smyslu menšího počtu ale širších oborů DSP, obsah studia by měl být upraven ve smyslu formálního sjednocení průběhu studia v jednotlivých doktorských studijních programech.
- potřeba nové struktury doktorských studijních programů ve farmaceutické oblasti vzdělávání ve smyslu menšího počtu oborů DSP podporujících kvalitní zabezpečení všech oborů DSP studia, obsah studia by měl být upraven ve smyslu formálního sjednocení průběhu studia v jednotlivých doktorských studijních programech.
- hodnocení výuky studenty představuje průběžnou úroveň vnímání výuky studenty v doktorských studijních programech, mělo být realizováno jak ve farmaceutických, tak také ve veterinárních studijních programech.

4.3. HODNOCENÍ CELOŽIVOTNÍHO VZDĚLÁVÁNÍ

VFU Brno uskutečňovala v roce 2018 celoživotní vzdělávání. Hodnocení kvality celoživotního vzdělávání na VFU Brno se opíralo o směrnici Řád celoživotního vzdělávání VFU Brno a o Soubor požadavků a ukazatelů výkonu VFU Brno a další vnitřní předpisy a normy.

Programy celoživotního vzdělávání byly posouzeny v roce 2018 Radou pro vnitřní hodnocení.

VFU Brno posoudila v roce 2018 programy celoživotního vzdělávání.

4.3.1. Zaměření a struktura programů celoživotního vzdělávání

Programy celoživotního vzdělávání zahrnují programy atestační, programy ochrany zvířat podle zákona na ochranu zvířat, programy profesní ostatní, programy zájmové a programy Univerzity třetího věku. Zaměření a struktura programů celoživotního vzdělávání odpovídá zaměření VFU Brno a oblastem univerzity, v nichž se realizuje vzdělávání v pregraduálních a doktorských studijních programech.

Bližší údaje týkající se celoživotního vzdělávání na VFU Brno za rok 2018 jsou uvedeny v tabulce č. 14.

Tabulka č. 14

Počty kursů, počty účastníků, zaměření a typ kursů a rozsah kursů celoživotního vzdělávání

Název	počet kursů	počet účastníků	zaměření kursu	typ kursu	rozsah kursu
Atestační vzdělávání I. stupně	3	139	veterinární	pro výkon povolání	do 100 hod.
Zkoušky – atestační vzdělávání I. stupně	2	52	veterinární	pro výkon povolání	do 100 hod.
Atestační vzdělávání II. stupně	2	31	veterinární	pro výkon povolání	do 100 hod.
Zkoušky – atestační vzdělávání II. stupně	5	30	veterinární	pro výkon povolání	do 15 hod.
Odborný kurz pro získání odborné způsobilosti k výkonu dozoru na úseku ochrany zvířat proti týrání podle § 26 zákona č. 246/1992 Sb., na ochranu zvířat proti týrání, v platném znění, a podle vyhlášky č. 22/2013 Sb., o odborné způsobilosti k výkonu dozoru na úseku ochrany zvířat proti týrání	2	46	veterinární	pro výkon povolání	do 100 hod.
Kurz odborné přípravy k získání kvalifikace a odborné způsobilosti na úseku pokusných zvířat dle § 15d odstavce 2 písmeno a) zákona č. 246/1992 Sb., na ochranu zvířat proti týrání, v platném znění	2	63	veterinární	pro výkon povolání	do 100 hod.
Kurz odborné přípravy k získání kvalifikace a odborné způsobilosti na úseku pokusných zvířat dle § 15d odstavce 2 písmeno b), c), d) zákona č. 246/1992 Sb., na ochranu zvířat proti týrání, v platném znění	2	24	veterinární	pro výkon povolání	do 100 hod.
Odborné kurzy pro odchyt zvířat bez pána, toulavých a opuštěných zvířat a zacházení s nimi včetně péče o ně v útulcích pro zvířata, a pro sběr a neškodné odstraňování kadáverů zvířat v zájmovém chovu	5	297	veterinární	pro výkon povolání	do 100 hod.
Odborný kurz pro přepravce zvířat	1	19	veterinární	pro výkon povolání	do 100 hod.
Odborný kurz se specializací Inseminace a vpravování embryí inseminační technikou u skotu, ovcí a koz	2	18	veterinární	pro výkon povolání	do 100 hod.
Odborný kurz se specializací Inseminace a vpravování embryí inseminační technikou u koní	1	10	veterinární	pro výkon povolání	do 100 hod.
Školení proškolených osob k prohlídce ulovené volně žijící zvěře – základní kurz	5	215	veterinární	zájmové	do 100 hod.
Školení proškolených osob k prohlídce ulovené volně žijící zvěře – další školení	27	1485	veterinární	zájmové	do 15 hod.
Kurz pro zájemce o studium na VFU Brno v oborech biologie, chemie a fyzika	1	215	veterinární	zájmové	nad 100 hod.
Člověk a zvíře	2	61	veterinární	U3V	do 100 hod.
Člověk a zdravé potraviny	4	334	veterinární	U3V	do 100 hod.
Farmacie a veterinární medicína	2	35	veterinární	U3V	do 100 hod.
Zdraví a léky	2	202	zdravotní a farm.	U3V	do 100 hod.
Vzdělávání úředních veterinárních lékařů pro provádění auditů potravinářských podniků	1	24	veterinární	pro výkon povolání	do 15 hod.
Periodické školení úředních veter. lékařů způsobilých pro provádění auditů potravinářských podniků	1	23	veterinární	pro výkon povolání	do 15 hod.
Specializovaný kurz se zaměřením na prohlídku včelstev s rozebráním včelího díla	1	18	veterinární	pro výkon povolání	do 15 hod.
Celkem	73	3341			

4.3.2. Počty účastníků celoživotního vzdělávání

VFU Brno realizuje celoživotní vzdělávání v kurzech zaměřených na veterinární a i farmaceutické oblasti, s typem pro výkon povolání i zájmové, v rozsahu širšího vzdělání do 100 hodin a užšího vzdělání do 15 hodin přímé výuky. Zhodnocení jednotlivých kursů z pohledu

počtu účastníků celoživotního vzdělávání na VFU Brno za rok 2018 je uvedeno v tabulce č. 14.

4.3.3. Zajištění výuky v studijních programech celoživotního vzdělávání

V rámci hodnocení zajišťování kvality činností v souvislosti s celoživotním vzděláváním VFU posuzuje pra-

Tabulka č. 15

Hodnocení vzdělávání účastníky celoživotního vzdělávání

Hodnocení účastníky celoživotního vzdělávání	počet hodnotících účastníků	hodnocení vzděl. progr. z pohledu absolventů
Programy atestační	32	2,25
Programy ochrany zvířat podle zákona na ochranu zvířat	199	1,17
Programy profesní ostatní	991	1,34
Programy zájmové	213	1,91
Programy U3V	311	1,42
Celkem	1746	1,42

*Vysvětlivky:**Hodnocení studijních programů z pohledu absolventů zahrnuje hodnocení na stupnici známkovací 1,2,3,4,5, kde 1 je hodnocení nejlepší a 5 je hodnocení nejhorší*

vidla pro celoživotní vzdělávání, sestavování programu celoživotního vzdělávání, standardní dobu vzdělávání, obsah programu celoživotního vzdělávání, garanty programů celoživotního vzdělávání, předměty programu celoživotního vzdělávání a garanty předmětů, přijímání uchazečů, průběh výuky, ověřování znalostí, zkušeností a dovedností, zabezpečení výuky zdroji a oporami pro vzdělávání, návaznost na činnosti související se vzděláváním, zabezpečení výuky výukovými pracovníky, kvalifikační práce (včetně odhalování plagiátorství), závěrečné zkoušky, uplatnění absolventů, specifity pro distanční a kombinovanou formu vzdělávání, specifity pro program celoživotního vzdělávání v cizím jazyce, specifity pro program celoživotního vzdělávání uskutečňovaný mimo sídlo VFU Brno.

4.3.4. Hodnocení výuky v studijních programech celoživotního vzdělávání z pohledu účastníků vzdělávání

Za rok 2018 bylo na VFU Brno realizováno hodnocení výuky z pohledu absolventů programů celoživotního vzdělávání (tab. 15).

Hodnocení se uskutečnilo podle směrnice Řád celoživotního vzdělávání VFU Brno. Bylo provedeno hodnocení programů celoživotního vzdělávání absolventy. Byla vypočítána střední hodnota z hodnocení programů celoživotního vzdělávání absolventy programů, kteří úspěšně ukončili vzdělávání v příslušném roce hodnocení. Hodnota představuje celkovou úroveň hodnocení programů celoživotního vzdělávání účastníky vzdělávání.

4.3.5. Zhodnocení

Zaměření programů celoživotního vzdělávání odpovídá zaměření VFU Brno a oblastem univerzity, v nichž se realizuje vzdělávání v pregraduálních a doktorských studijních programech.

Struktura programů celoživotního vzdělávání a jejich obsah zahrnuje programy atestační, programy ochrany zvířat podle zákona na ochranu zvířat, programy profesní ostatní, programy zájmové a programy Univerzity třetího věku. Struktura programů i jejich obsah je v souladu s posláním celoživotního vzdělávání na VFU Brno. Programy celoživotního vzdělávání by mohly být rozšířeny o programy klinického veterinárního zaměření.

Poměr počtu účastníků celoživotního vzdělávání k počtu studentů univerzity je **1,32** [1,32 = 3341/2533] a dokládá, že v počtu účastníků celoživotního vzdělávání přesahuje počet studentů v pregraduálních studijních programech, a dokumentuje tak významný rozsah tohoto vzdělávání.

Zajištění výuky v programech celoživotního vzdělávání odpovídalo potřebné úrovni celoživotního vzdělávání veterinárního a farmaceutického zaměření.

Hodnocení výuky v programech celoživotního vzdělávání z pohledu účastníků dokládá vnímání zajištění výuky účastníky vzdělávání.

Hodnota hodnocení celoživotního vzdělávání účastníky na známkovací stupnici **1,42** je hodnocením nadstandardním (známkovací stupnice: 1 až 2 nadstandardní, 2 až 3 standardní, 3 až 4 podstandardní, 4 až 5 nedostatečné).

Z výsledků hodnocení celoživotního vzdělávání na VFU Brno za rok 2018 vyplývá odpovídající úroveň tohoto vzdělávání na VFU Brno.

4.3.6. Doporučení

Ze zhodnocení programů celoživotního vzdělávání vyplývají doporučení pro další období:

- případné rozšíření struktury programů celoživotního vzdělávání o programy klinického veterinárního zaměření.

ODDÍL PÁTÝ HODNOCENÍ KVALITY TVŮRČÍ ČINNOSTI

VFU Brno v roce 2018 uskutečňovala tvůrčí činnost. Tvůrčí činnost představovala zejména vědeckou, výzkumnou, vývojovou a inovační činnost.

Hodnocení kvality tvůrčí činnosti na VFU Brno se opíralo o směrnici Hodnocení tvůrčí činnosti na VFU Brno a o Soubor požadavků a ukazatelů výkonu VFU Brno a další vnitřní předpisy a normy.

Tvůrčí činnost byla posouzena v roce 2018 Radou pro vnitřní hodnocení z pohledu podávání žádosti o institucionální akreditaci VFU Brno v roce 2018.

5.1. TVŮRČÍ ČINNOST

Tvůrčí činnost se opírá o mezinárodní projekty, případně velké národní projekty, dále o projekty grantových agentur, projekty institucionálního výzkumu, projekty specifického vysokoškolského výzkumu, projekty smluvní výzkumné činnosti, případně projekty další tvůrčí činnosti.

Posouzení parametrů týkajících se tvůrčí činnosti na VFU Brno za rok 2018 je uvedeno v tabulce č. 16.

Za rok 2018 bylo provedeno posouzení tvůrčí činnosti na úrovni univerzity, které zahrnovalo souhrn projektů ohodnocený podle výše získaných prostředků. Výsledkem tvůrčí činnosti univerzity na úrovni projektů byla činnost

o rozsahu 124 461 tis. Kč, vyjadřující součet prostředků v tis. Kč získaných z projektů pro VFU Brno.

5.2. ZHODNOCENÍ

VFU Brno realizuje tvůrčí činnost na základě multizdrojového financování výzkumné, vývojové a inovační činnosti. Struktura projektů odpovídá možnostem nabízených tvůrčích uplatnění výzkumné činnosti ve veterinární a farmaceutické oblasti.

Prostředky získané na tvůrčí činnost o objemu 124 461 tis. Kč vyjadřují významný objem této činnosti na univerzitě.

Z výpočtu poměru získaných prostředků na jednoho akademického pracovníka **467,0 tis. Kč** [467,0 = 124461/266,5] lze soudit na odpovídající rozsah výzkumné činnosti na VFU a lze jej označit za standardní.

Z výsledků hodnocení tvůrčí činnosti na VFU Brno za rok 2018 tak vyplývá odpovídající úroveň této činnosti na VFU Brno.

5.3. DOPORUČENÍ

Ze zhodnocení tvůrčí činnosti na univerzitě nevyplývají doporučení pro další období.

Tabulka č. 16

Posouzení tvůrčí činnosti – projektů

Tvůrčí činnost – projekty	počet	tis. Kč	počet	tis. Kč	počet	tis. Kč	počet	tis. Kč	počet	tis. Kč
	FVL	FVL	FVHE	FVHE	FaF	FaF	Rek	Rek	Celk	Celk
Projekty grantových agentur a mez. projekty	13	12 661	13*	15464*	5	7849	4	9 187	35	45 161
Projekty institucionálního výzkumu	1	19 531	1	25 840	1	12 032	1	6 195	4	63 598
Projekty specifického vysokoškolského výzkumu	16	3 874	19	4 738	16	3 018	0	862	51	12 492
Smluvní výzkum (v rámci dopl. činnosti)	1	414	0	0	1	200	9	2596	11	3210
Projekty další	0	0	0	0	0	0	0	0	0	0
Celkem	31	36480	33	46042	23	23099	14	18840	101	124461

Vysvětlivky:

Údaje v tabulce jsou převzaty z VZoČ 2018 a VZH 2018

* = Zahrnuje řešení projektu: International Visegrad Funds: Lump Sum related to the Visegrad/V4EaP Scholarship ve výši 78 tis. Kč.

ODDÍL ŠESTÝ

HODNOCENÍ KVALITY VE SPOLUPRÁCI S PRAXÍ A NAPLŇOVÁNÍ SPOLEČENSKÉ ODPOVĚDNOSTI

VFU Brno v roce 2018 uskutečňovala spolupráci s praxí. Spolupráce s praxí představovala zejména odbornou činnost vykonávanou VFU Brno pro státní a veřejné instituce, neziskové organizace, podniky a další právnické a fyzické osoby a zapojení praxe do činnosti VFU Brno.

VFU Brno uskutečňovala v roce 2018 činnosti naplňující její společenskou odpovědnost. Naplňování společenské odpovědnosti představovalo zejména činnosti spojené se šířením poznatků odborného zaměření univerzity a dále šíření obecných společenských hodnot ve společnosti s přínosem kultivace regionálního, národního i mezinárodního společenského prostředí. Naplňování společenské odpovědnosti se uskutečňovalo v celé šíři poslání VFU Brno jako vysokoškolské instituce.

Hodnocení kvality spolupráce s praxí a naplňování společenské odpovědnosti na VFU Brno se opíralo o směrnici Hodnocení spolupráce s praxí a naplňování společenské odpovědnosti na VFU Brno a o Soubor požadavků a ukazatelů výkonu VFU Brno a dalších vnitřních předpisů a norem.

Spolupráce s praxí a naplňování společenské odpovědnosti byla posouzena v roce 2018 Radou pro vnitřní hodnocení z pohledu podávání žádosti o institucionální akreditaci VFU Brno v roce 2018.

6.1. SPOLUPRÁCE S PRAXÍ A NAPLŇOVÁNÍ SPOLEČENSKÉ ODPOVĚDNOSTI

Spolupráce s praxí se opírala o

- činnost na úrovni poskytování praxi odborné služby vysokého profesního standardu (zejména v rámci veterinární, hygienické a farmaceutické činnosti uskutečňované univerzitou v areálu univerzity i mimo ni, a dále realizací zemědělské činnosti na ŠZP aj.),
- poskytování odborného poradenství pro subjekty praxe (zejména v rámci veterinární, hygienické a farmaceutické činnosti),
- společně s praxí organizování vzdělávacích aktivit pro studenty, absolventy a veřejnost (zejména volitelné přednášky zástupců z praxe pro studenty na univerzitě, a společné přednášky zástupců univerzity a praxe pro absolventy aj.),
- členství v národních odborných sdruženích,

a dále

- zapojování praxe do formování vzdělávání na vysoké škole a do konkrétní výuky k předávání praktických zkušeností a dovedností z praxe v rámci vzdělá-

vání (zejména účast zástupců praxe ve Vědecké radě VFU Brno, ve Správní radě VFU Brno, a v dalších orgánech VFU Brno a fakult; a účast zástupců praxe na výuce studentů při přednáškách a vybraných praktických cvičeních),

- zapojování praxe do zajišťování stáží a praxí studentů na pracovištích, v nichž absolventi nachází své uplatnění (zejména široké zapojení praxe do výuky studentů formou praxí studentů na pracovištích soukromých veterinárních lékařů, státní veterinární správy, diagnostických laboratoří, provozů jatek, a lékáren),
- zapojování praxe do orgánů VFU Brno k pozitivnímu ovlivňování směřování činnosti univerzity a do procesů ověřování znalostí studentů (zejména účast zástupců praxe v komisích státních závěrečných zkoušek).

Naplňování společenské odpovědnosti se opíralo o

- realizaci šíření poznatků odborného zaměření univerzity a dále šíření obecných společenských hodnot na úrovni státní a veřejné správy, regionální samosprávy, organizací, institucí, podniků a dalších právnických a fyzických osob s přínosem kultivace regionálního, národního i mezinárodního společenského prostředí,
- vytváření příležitosti kultivované výměny informací a názorů v oblasti odborného zaměření univerzity a také obecných společenských hodnot (uskutečňování přednášek ve vzdělávacích oblastech univerzity s diskusí dostupných pro veřejnost),
- zapojování VFU Brno do připomínkových rozhodovacích procesů státní a veřejné správy a samosprávy (připomínkování právních předpisů na úrovni zákonů, nařízení vlády a vyhlášek pro MZe a SVS, a pro MZd, týkajících se zejména veterinární péče, ochrany zvířat proti týrání, léčiv a farmaceutické činnosti),
- organizace sportovních, kulturních, zájmových a společenských aktivit zvyšujících standard obecných společenských hodnot a jejich vnímání veřejností se zaměřením na zvyšování kultury společenského prostředí (organizace sportovních aktivit, plešů, majálesů, kynologických a hipologických a mysliveckých soutěží, koncertů, a dalších akcí v areálu VFU Brno i mimo něj).

Posouzení některých parametrů týkajících se hodnocení spolupráce s praxí a naplňování společenské odpovědnosti na VFU Brno za rok 2018 je uvedeno v tabulce č. 17.

Tabulka č. 17

Posouzení spolupráce s praxí a společenské odpovědnosti

Spolupráce s praxí	počet bodů	počet bodů	počet bodů	počet bodů	počet bodů
	FVL	FVHE	FaF	Rekt	Celk
Odborná činnost veterinární, hygienická a farmaceutická (bodů)	12867	337	612	neh.	13816
Jiná odborná činnost pro praxi (bodů)	364	38	72	neh.	474
Odborné poradenství pro praxi (bodů)	571	152	135	neh.	858
Organizace odborných vzdělávacích aktivit jménem VFU pro praxi (bodů)	29	37	27	neh.	93
Členství v národních odborných sdruženích (bodů)	25	26	51	neh.	102
Jiná spolupráce s praxí (bodů)	37	216	48	neh.	301
Celkem (bodů)	13893	806	945	neh.	15644
Společenská odpovědnost					
Šíření poznatků odborného zaměření univerzity a dále šíření obecných společenských hodnot a vytváření příležitostí kultivované výměny informací a názorů (bodů)	21	17	58		96
Zapojování se do připomínkových rozhodovacích procesů státní a veřejné správy a samosprávy (bodů)	5	70	185		260
Organizace sportovních, kulturních, zájmových a společenských aktivit (bodů)	340	23	14		377
Jiné aktivity společenské odpovědnosti (bodů)	8	48	22		78
Celkem (bodů)	374	158	279		811

Výsvoťličky: body = body jsou vypočítávány z HAP systému jednotlivých fakult

6.2. ZHODNOCENÍ

Za rok 2018 bylo na VFU Brno realizováno hodnocení spolupráce s praxí a společenské odpovědnosti. Hodnocení se uskutečnilo podle směrnice Hodnocení spolupráce s praxí a naplňování společenské odpovědnosti na VFU Brno.

Bylo provedeno posouzení spolupráce s praxí na úrovni univerzity, které zahrnovalo zhodnocení počtu bodů z uskutečněné spolupráce s praxí na základě HAP systému univerzity. Výsledkem posouzení spolupráce s praxí univerzity byl počet 15644 bodů ze spolupráce s praxí na národní úrovni při naplňování třetí role univerzity.

Z výpočtu poměru bodů v rámci spolupráce s praxí na národní úrovni na jednoho akademického pracovníka **58,7 bodů** [$58,7 = 15644/266,5$]. Tato hodnota dokládá úroveň spolupráce s praxí odpovídající počtu bodů 6,9 pracovních dnů činnosti ($6,9 = 58,7/8,5$) na jednoho pracovníka (počet bodů na jeden pracovní den $8,5 =$ počet hodin pracovní činnosti denně). Tuto úroveň spolupráce s praxí na národní úrovni lze považovat za odpovídající.

Bylo provedeno posouzení společenské odpovědnosti na úrovni univerzity, které zahrnovalo zhodnocení počtu hodin činností společenské odpovědnosti VFU. Výsledkem posouzení společenské odpovědnosti univerzity byl počet 811 hodin naplňování společenské odpovědnosti VFU na národní úrovni při naplňování třetí role univerzity.

Z výpočtu poměru bodů v rámci naplňování společenské odpovědnosti na národní úrovni na jednoho akademického pracovníka **3,0 body** [$3,0 = 811/266,5$] lze hodnotit tak, že univerzita vykonává činnosti naplňující její společenskou odpovědnost.

Z výsledků hodnocení spolupráce s praxí a naplňování společenské odpovědnosti na VFU Brno za rok 2018 vyplývá odpovídající úroveň rozsahu spolupráce s praxí a přiměřený rozsah naplňování společenské odpovědnosti akademickými pracovníky VFU odpovídající možnostem VFU Brno.

6.3. DOPORUČENÍ

Ze zhodnocení spolupráce s praxí a naplňování společenské odpovědnosti na univerzitě nevyplývají doporučení pro další období.

ODDÍL SEDMÝ HODNOCENÍ KVALITY MEZINÁRODNÍ ČINNOSTI

VFU Brno uskutečňuje mezinárodní činnost. Mezinárodní činnost představuje zejména vzdělávací, tvůrčí činnost a činnost naplňující spolupráci s praxí a společenskou odpovědnost VFU Brno s mezinárodním dopadem.

Hodnocení mezinárodní činnosti na VFU Brno se opíralo o Soubor požadavků a ukazatelů výkonu VFU Brno.

Mezinárodní činnost byla posouzena v roce 2018 Radou pro vnitřní hodnocení z pohledu podávání žádosti o institucionální akreditaci VFU Brno v roce 2018.

7.1. MEZINÁRODNÍ ČINNOST

Hodnocení mezinárodní činnosti se opíralo o mezinárodní činnost ve vzdělávání zahrnující

- počet studentů studujících v cizím jazyce celý studijní program,
- počet mezinárodních letních škol v cizím jazyce,
- počet členství VFU Brno nebo jejích součástí nebo jednotlivých akademických pracovníků v mezinárodních vzdělávacích společenstvích (nebo smluv s převahou spolupráce ve vzdělávací činnosti).

Hodnocení mezinárodní činnosti se opíralo o mezinárodní činnost v tvůrčí činnosti zahrnující

- počet projektů tvůrčí činnosti v mezinárodních grantových agenturách,
- realizace tvůrčí činnosti s mezinárodními výstupy,
- počet členství VFU Brno nebo jejích součástí nebo jednotlivých akademických pracovníků v mezinárodních vědeckých a výzkumných společenstvích (nebo smluv s převahou spolupráce v tvůrčí činnosti).

Hodnocení mezinárodní činnosti se opíralo o mezinárodní činnost na úrovni spolupráce s praxí a naplňování celospolečenské odpovědnosti zahrnující

- aktivity v rámci mezinárodní spolupráce s praxí (nebo aktivit s převahou mezinárodní spolupráce s praxí),
- členství VFU Brno nebo jejích součástí nebo jednotlivých akademických pracovníků v mezinárodních společnostech s činností souvisejících s odbornou činností VFU Brno (nebo činnostech s převahou mezinárodní spolupráce s praxí),
- aktivity v rámci naplňování společenské odpovědnosti VFU Brno (nebo aktivit s převahou naplňování společenské odpovědnosti VFU Brno) s mezinárodním dopadem,
- členství VFU Brno nebo jejích součástí nebo jednotlivých akademických pracovníků v mezinárodních

společnostech s činností související se společenskou odpovědností VFU Brno (nebo s činností s převahou činností souvisejících se společenskou odpovědností VFU Brno).

Hodnocení mezinárodní činnosti se opíralo o mezinárodní činnost v rámci mobilit,

- počet studentů vyslaných vysokou školou na zahraniční pracoviště,
- počet studentů přijatých vysokou školou ze zahraničních pracovišť,
- počet učitelů akademických pracovníků vyslaných vysokou školou na zahraniční pracoviště,
- počet učitelů akademických pracovníků přijatých vysokou školou ze zahraničních pracovišť.

Posouzení významných parametrů týkajících se hodnocení mezinárodní činnosti na VFU Brno za rok 2018 je uvedeno v tabulce č. 19.

7.2. ZHODNOCENÍ

Bylo provedeno posouzení mezinárodní činnosti na úrovni univerzity, které zahrnovalo zhodnocení mezinárodní činnosti ve vzdělávání, v tvůrčí činnosti, ve spolupráci s praxí a naplňování celospolečenské odpovědnosti a dále v zhodnocení rozsahu mobilit studentů a akademických pracovníků.

Výsledkem posouzení mezinárodní činnosti ve vzdělávání byl počet **229** studentů studujících v cizím jazyce a počet 2 mezinárodních letních škol organizovaných VFU Brno.

Z výpočtu poměru počtu studentů studujících v cizím jazyce k celkovému počtu studentů byla zjištěna hodnota **0,0842** [$0,0842 = (228+4)/(228+4+2305+217)$]. Tato hodnota dokládá podíl studentů studujících v cizím jazyce na univerzitě. Tento podíl je velmi dobrý.

Výsledkem posouzení mezinárodní činnosti v tvůrčí činnosti byl 1 projekt v mezinárodních grantových agenturách a **108** mezinárodních výstupů tvůrčí činnosti, tj. publikačních výstupů společných se zahraničními pracovišti.

Z výpočtu poměru počtu publikací společných se zahraničními pracovišti ve vědeckých impaktovaných časopisech na jednoho akademického pracovníka **byla zjištěna hodnota 0,41** [$0,41 = 108/266,5$]. Tuto úroveň mezinárodní publikační činnosti lze považovat za odpovídající.

Tabulka č. 18

Posouzení mezinárodní činnosti

Mezinárodní činnost ve vzdělávání	FVL	FVHE	FaF	Rek	Celkem
Studenti studující v cizím jazyce celý studijní program (počet)	185	16	31	0	232
Mezinárodní letní školy v cizím jazyce (počet)	1	1	0	0	2
Členství VFU Brno nebo jejich součástí nebo jednotlivých akademických pracovníků v mezinárodních vzdělávacích společenstvích (nebo smluv s převahou spolupráce ve vzdělávací činnosti) (bodů)	2	2	1	2	7
Mezinárodní činnost v tvůrčí činnosti		-			
Projekty tvůrčí činnosti v mezinárodních grantových agenturách (počet)	0	1	0	0	1
Realizace tvůrčí činnosti s mezinárodními výstupy (počet publikačních výstupů v časopisech s IF společně se zahraničními autory)	28,9	25,3	44,6	9,3	108,1
Členství VFU Brno nebo jejich součástí nebo jednotlivých akademických pracovníků v mezinárodních vědeckých a výzkumných společenstvích (nebo smluv s převahou spolupráce v tvůrčí činnosti) (bodů)	3	22	16	0	41
Mezinárodní činnost na úrovni spolupráce s praxí a naplňování celospolečenské odpovědnosti		-			
Aktivity v rámci mezinárodní spolupráce s praxí (nebo aktivit s převahou mezinárodní spolupráce s praxí) (bodů)	23	1	338	0	362
Členství VFU Brno nebo jejich součástí nebo jednotlivých akademických pracovníků v mezinárodních společnostech s činností souvisejících s odbornou činností VFU Brno (nebo činnostech s převahou mezinárodní spolupráce s praxí) (bodů)	72	27	24	0	123
Jiná spolupráce s praxí v mezinárodní činnosti (bodů)	120	30	15	0	165
Aktivity v rámci naplňování společenské odpovědnosti VFU Brno (nebo aktivit s převahou naplňování společenské odpovědnosti VFU Brno) s mezinárodním dopadem (bodů)	15	750	50	0	815
Členství VFU Brno nebo jejich součástí nebo jednotlivých akademických pracovníků v mezinárodních společnostech s činností souvisejících se společenskou odpovědností VFU Brno (nebo s činností s převahou činností souvisejících se společenskou odpovědností VFU Brno) (bodů)	6	0	12	0	18
Jiné mezinárodní spolupráce v rámci společenské odpovědnosti s mezinárodní činností (bodů)	0	13	0	0	13
Mezinárodní činnost v mobilitách					
Studentodny pobytu studentů vyslaných vysokou školou na zahraniční pracoviště	2011	2535	4461	0	9007
Studentodny pobytu studentů přijatých vysokou školou ze zahraničních pracovišť	8379	1971	9519	0	19869
Učitelodny akademických pracovníků vyslaných vysokou školou na zahraniční pracoviště	19	32	15	0	66
Učitelodny akademických pracovníků přijatých vysokou školou ze zahraničních pracovišť	57	115	29	0	201

Vysvětlivky:

Údaje o mobilitách převzaté z VZOČ 2018 (Erasmus, CEEPUS, IMA, přímá spolupráce, Mezinárodní školy, kdy studentoměsíc = 30 dní a učitelotýden = 7 dní)

Výsledkem posouzení ve spolupráci s praxí a naplňování celospolečenské odpovědnosti na mezinárodní úrovni byl počet 1496 bodů podle systému HAP.

Z výpočtu poměru počtu bodů ohodnocujících spolupráci s praxí a naplňování celospolečenské odpovědnosti na mezinárodní úrovni na jednoho akademického pracovníka **byla zjištěna hodnota 5,61** [$5,61 = 1496/266,5$]. Tuto úroveň mezinárodní spolupráce s praxí a naplňování celospolečenské odpovědnosti lze považovat za doklad realizace této činnosti univerzitou a naplňování tak její odpovědnosti i v této oblasti.

Výsledkem posouzení mobilit byl počet 28876 studentodnů mobilit studentů a 267 učitelodnů mobilit akademických pracovníků.

Z výpočtu poměru počtu studentodnů mobilit k počtu studentů univerzity byla zjištěna hodnota **10,5** [$10,5 = (9007 + 19869) / (2754)$]. Tato hodnota dokládá rozsah mezinárodních studentských mobilit (vysílání i přijímání studentů) k celkovému počtu studentů univerzity.

Z výpočtu poměru počtu učitelodnů mobilit k počtu akademických pracovníků univerzity byla zjištěna hodnota **1,0** [$1,0 = (66+201)/(266,5)$]. Tato hodnota dokládá rozsah mezinárodních učitelských mobilit (vysílání i při-

jímání studentů) k celkovému počtu akademických pracovníků. Tato hodnota je považována za nízkou.

Velmi pozitivní z pohledu zhodnocení kreditu univerzity je, že poměr přijatých studentů a učitelů (studentodny a učitelodny) k počtu vyslaných studentů a učitelů (studentodny a učitelodny) vykazuje hodnotu **2,2** [$2,2 = (19869+201)/(9007+66)$]. Univerzita tak zaznamenává výrazný převis v zájmu o pobyty na VFU Brno studentů a učitelů ze zahraničí, než může sama realizovat v rámci vysílání studentů a učitelů do zahraničí.

Z výsledků hodnocení mezinárodní činnosti na VFU Brno za rok 2018 vyplývá odpovídající úroveň dosažená v mezinárodní činnosti na VFU Brno, nicméně z nízké hodnoty mobilit učitelů je zřejmá nezbytnost podpory mobilit učitelů na zahraniční pracoviště.

7.3. DOPORUČENÍ

Ze zhodnocení mezinárodní činnosti na univerzitě vyplývají doporučení pro další období

- směřování podpory pro mobility učitelů na zahraniční pracoviště k získání poznatků ze zahraničí a dalšímu prohlubování mezinárodního kreditu univerzity.

ODDÍL OSMÝ HODNOCENÍ KVALITY TÝKAJÍCÍ STUDENTŮ A ÚČASTNÍKŮ CELOŽIVOTNÍHO VZDĚLÁVÁNÍ

VFU Brno v roce 2018 uskutečňovala činnosti zaměřené na hodnocení studentů, doktorandů a účastníků celoživotního vzdělávání a dále činnosti naplňující péči o studenty.

Hodnocení studentů, doktorandů a účastníků celoživotního vzdělávání na VFU Brno se opíralo o směrnici Hodnocení studentů na VFU Brno, hodnocení účastníků celoživotního vzdělávání a hodnocení činnosti naplňující péči o studenty se opíralo o Soubor požadavků a ukazatelů výkonu VFU Brno a o další vnitřní předpisy a normy.

Činnosti týkající se hodnocení studentů, doktorandů a účastníků celoživotního vzdělávání a dále činnosti naplňující péči o studenty byly posouzeny v roce 2018 Radou pro vnitřní hodnocení z pohledu podávání žádosti o institucionální akreditaci VFU Brno v roce 2018.

8.1. ČINNOSTI TÝKAJÍCÍ SE STUDENTŮ A ÚČASTNÍKŮ CELOŽIVOTNÍHO VZDĚLÁVÁNÍ

Hodnocení činností naplňujících péči o studenty se opíralo o hodnocení stipendijních programů pro studenty souvisejících s obsahem studijního programu, stipendijních programů pro studenty podporujících další náležitosti související se studiem (ubytovací stipendia, sociální stipendia a jim obdobná stipendia), možností ubytování nebo zprostředkování ubytování v souvislosti se studiem studentů, možností stravování studentům v souvislosti s jejich studiem, poskytování studentům zvláštní péče v souvislosti s jejich specifickými potřebami (např. péče o handicapované studenty aj.), poskytování zvláštní péče nadaným studentům, nabízení zprostředkování lékařské péče pro studenty, zajišťování bezpečnosti a ochrany zdraví studentů v průběhu studia (např. proškolení v oblasti ochrany zdraví a bezpečnosti práce, ochranné pracovní pomůcky, bezpečnostní opatření při praktické činnosti studentů, odborné vedení a dohled kvalifikovanými a odpovědnými pracovníky apod.), nabízení pojištění pro studenty, nabízení sportovních aktivit pro studenty, nabízení zájmových aktivit pro studenty (profesní, kulturní, společenské aj.) a poskytování případně jiné podpory studentům.

Hodnocení studentů bakalářských a magisterských studijních programů se opíralo o hodnocení znalostí studentů ze všech studijních předmětů a o zhodnocení počtu studentů, kteří úspěšně zakončili studium ve všech studijních programech příslušného akademického roku

studia pro bakalářské a magisterské studijní programy, a o zhodnocení počtu studentů, kteří úspěšně zakončili celé studium.

Hodnocení studentů doktorských studijních programů se opíralo o hodnocení znalostí studentů ze všech studijních předmětů a o zhodnocení počtu studentů, kteří úspěšně zakončili studium ve všech studijních programech příslušného akademického roku studia pro doktorské studijní programy, a o zhodnocení počtu studentů, kteří úspěšně zakončili celé studium.

Hodnocení účastníků celoživotního vzdělávání se opíralo o hodnocení znalostí účastníků celoživotního vzdělávání v daném akademickém roce a o zhodnocení počtu účastníků celoživotního vzdělávání, kteří úspěšně zakončili vzdělávání v daném akademickém roce.

Posouzení parametrů týkajících hodnocení studentů a účastníků celoživotního vzdělávání na VFU Brno za rok 2018 je uvedeno v tabulce č. 19.

Bylo provedeno posouzení hodnocení studentů bakalářských a magisterských studijních programů na úrovni univerzity. Výsledkem posouzení byla střední hodnota v hodnocení znalostí studentů bakalářských a magisterských studijních programů 2,33 na VFU Brno, což je hodnocení standardní, počet 2458 studentů, kteří úspěšně zakončili vzdělávání příslušného akademického roku a počet 557 studentů, kteří úspěšně zakončili celé vzdělávání.

Bylo provedeno posouzení hodnocení studentů doktorských studijních programů na úrovni univerzity. Výsledkem posouzení byla střední hodnota v hodnocení znalostí studentů doktorských studijních programů 1,30 na VFU Brno, což je hodnocení nadstandardní, počet 209 studentů, kteří úspěšně zakončili vzdělávání příslušného akademického roku a počet 31 studentů, kteří úspěšně zakončili celé vzdělávání.

Bylo provedeno posouzení hodnocení účastníků celoživotního vzdělávání na úrovni univerzity. Výsledkem posouzení byla střední hodnota v hodnocení znalostí účastníků celoživotního vzdělávání 1,08 na VFU Brno což je hodnocení nadstandardní, počet 3259 účastníků, kteří úspěšně zakončili vzdělávání příslušného akademického roku a počet 3111 účastníků, kteří úspěšně zakončili celé vzdělávání.

8.2. ZHODNOCENÍ

Z výsledků hodnocení studentů a účastníků celoživotního vzdělávání na VFU Brno za rok 2018 vyplývá úro-

Tabulka č. 19

Posouzení studentů a účastníků celoživotního vzdělávání

Hodnocení studentů bakalářských a magisterských studijních programů	počet studentů	střední hodnota v hodnocení znalostí studentů ze všech studijních předmětů	počet studentů, kteří úspěšně zakončili studium příslušného akademického roku	počet studentů, kteří úspěšně zakončili celé studium
Veterinární lékařství Mgr.	886	2,31	894	160
Veterinární hygiena a ekologie Mgr.	400	2,71	377	80
Bezpečnost a kvalita potravin Bc.	117	2,67	125	46
Bezpečnost a kvalita potravin Mgr.	72	2,00	79	35
Ochrana zvířat a welfare Bc.	227	2,22	185	50
Ochrana zvířat a welfare Mgr.	84	2,08	77	37
Zdravotní nezávadnost a kvalita potravin v gastronomii Bc.	17	2,71	7	-
Zdravotní nezávadnost a kvalita potravin v gastronomii Mgr.	0	-	-	-
Farmacie Mgr.	730	2,19	714	149
Celkem	2533	2,33	2458	557
Hodnocení studentů doktorských studijních programů	počet studentů	střední hodnota v hodnocení znalostí studentů ze všech studijních předmětů	počet studentů, kteří úspěšně zakončili studium příslušného akademického roku	počet studentů, kteří úspěšně zakončili celé studium
DSP FVL	63	1,31	52	9
DSP FVHE	74	1,37	68	13
DSP FaF	80	1,22	89	9
Celkem	217	1,30	209	31
Hodnocení účastníků celoživotního vzdělávání	počet účastníků	střední hodnota v hodnocení znalostí účastníků	počet účastníků, kteří úspěšně zakončili vzdělávání příslušného akademického roku	počet účastníků, kteří úspěšně zakončili celé vzdělávání
Programy atestační	170	1,18	170	77
Programy ochrany zvířat podle zákona na ochranu zvířat	430	1,00	430	430
Programy profesní ostatní	1812	1,00	1812	1812
Programy zájmové	215	1,89	215	215
U3V	632	1,00	632	577
Celkem	3259	1,08	3259	3111

Vysočtířky:

střední hodnota v hodnocení znalostí studentů ze všech studijních předmětů a účastníků je hodnocení na stupnici známek 1; 1,5; 2; 2,5; 3; 4, kde 1 je hodnocení nejlepší a 4 je hodnocení nejhorší

veň v znalostech a zakončování studia a vzdělávání na VFU Brno.

V bakalářských a magisterských studijních programech jsou znalosti studentů na úrovni střední známky **2,33**, což je úroveň standardní (známkovací stupnice: 1 až 2 nadstandardní, 2 až 3 standardní, 3 až 4 podstandardní, 4 nedostatečné), míra úspěšného zakončování příslušného akademického roku byla **0,97** [$0,97 = 2458/2533$], což je míra vysoká.

V doktorských studijních programech jsou znalosti studentů na úrovni střední známky **1,30**, což je úroveň nadstandardní (známkovací stupnice: 1 až 2 nadstandardní, 2 až 3 standardní, 3 až 4 podstandardní, 4 nedostatečné),

míra úspěšného zakončování příslušného akademického roku byla **0,96** [$0,96 = 209/217$], což je míra vysoká.

V programech celoživotního vzdělávání jsou znalosti účastníků na úrovni střední známky **1,08**, což je úroveň nadstandardní (známkovací stupnice: 1 až 2 nadstandardní, 2 až 3 standardní, 3 až 4 podstandardní, 4 nedostatečné), míra úspěšného zakončování příslušného akademického roku byla **1,00** [$1,00 = 3259/3259$], což je míra vysoká.

8.3. DOPORUČENÍ

Ze zhodnocení týkajících se studentů a účastníků celoživotního vzdělávání na univerzitě nevyplývají doporučení pro další období.

ODDÍL DEVÁTÝ HODNOCENÍ KVALITY TÝKAJÍCÍ SE PRACOVNÍKŮ

VFU Brno v roce 2018 uskutečnila hodnocení akademických a neakademických pracovníků.

Pracovníci působí na fakultách a v rámci nich na jednotlivých organizačních složkách (ústavy a kliniky a další fakultní pracoviště) a dále na celouniverzitních pracovištích.

Hodnocení pracovníků na VFU Brno se opíralo o směrnici Hodnocení akademických a neakademických pracovníků VFU Brno a další vnitřní předpisy a normy.

Zhodnocení akademických i neakademických pracovníků bylo posouzeno v roce 2018 Radou pro vnitřní hodnocení z pohledu podávání žádosti o institucionální akreditaci VFU Brno v roce 2018.

V roce 2018 působili na VFU Brno profesori, docenti, odborní asistenti, lektori jako akademičtí pracovníci, a dále vědečtí pracovníci. Dále působili na VFU administrativní pracovníci, laboratorní pracovníci, techničtí pracovníci, pracovníci v úklidu, pomocní pracovníci, ostatní pracovníci.

9.1. POČTY AKADEMICKÝCH A NEAKADEMICKÝCH PRACOVNÍKŮ

Posouzení významných parametrů týkajících akademických a neakademických pracovníků na VFU Brno za rok 2018 je uvedeno v tabulce č. 20 a 21.

Tabulka č. 20

Posouzení akademických pracovníků

Pracovníci AP (přepočtení)	prof.	doc.	odb.as.	asistenti	lektori	Celkem AP
FVL	16,4	8,1	56,4	24,5	0	105,4
FVHE	13,5	12,8	52,6	11,1	0	90,0
FaF	4,5	16,6	29,2	12,6	0	62,9
Rektorát	0	0	5,0	3,2	0	8,2
Celkem	34,4	37,5	143,2	51,4	0	266,5

Vysvětlivky: Údaje o počtech pracovníků převzaté z VZoČ 2018

Tabulka č. 21

Posouzení neakademických pracovníků

Pracovníci NAP (přepočtení)	věd.pr.	adm.	lab.	tech. VŠ a SŠ	úkl.	pom.	ost.	Celkem NAP
FVL	6,4	18,2	35,6	7,5	29,3	1	51,0	149,0
FVHE	2,5	10,9	36,8	5,6	14,5	1,2	20,5	92,0
FaF	1,3	7,6	9,1	3,5	6,5	1	5,8	34,8
Rektorát	16,4	42,6	0	20,8	11,6	8,5	37,1	137,0
Celkem	26,6	79,3	81,5	37,4	61,9	11,7	114,4	412,8

Vysvětlivky: Údaje o počtech pracovníků převzaté z VZoČ 2018

Z tabulky je zřejmé odpovídající zabezpečení studia ve veterinární vzdělávací oblasti. Ve vzdělávací oblasti farmaceutické je zabezpečení odpovídající, s výjimkou zajištění oborů akademickými pracovníky v kvalifikačním stupni profesor, které má dopad na zajišťování doktorského studia; pozitivní je vyšší počet docentů dávající předpoklad pro rozšíření počtu profesorů v následujícím období.

Celkem v roce 2018 působil na VFU Brno 266,5 přepočtených akademických pracovníků, a dále 412,8 vědeckých a dalších neakademických pracovníků.

9.2 POSOUZENÍ AKADEMICKÝCH A NEAKADEMICKÝCH PRACOVNÍKŮ

Posouzení akademických a neakademických pracovníků se opíralo o zhodnocení přijímání pracovníků, činnost pracovníků, motivace pracovníků, kvalifikaci a kompetence pracovníků a hodnocení pracovníků, a to na úrovni akademických pracovníků a dále neakademických pracovníků.

V roce 2018 bylo provedeno hodnocení akademických i neakademických pracovníků systémem HAP. Posouzení významných parametrů HAP týkajících se hodnocení akademických a neakademických pracovníků na VFU Brno za rok 2018 je uvedeno v tabulce č. 22 a 23.

Tabulka č. 22

Posouzení akademických pracovníků

Hodnocení akademických pracovníků (HAP)	počet hodnocených pracovníků	střední hodnota v hodnocení vzdělávací činnosti	střední hodnota v hodnocení tvůrčí činnosti	střední hodnota v hodnocení ostat. činností	střední hodnota v hodnocení všech činností
FVL	105,4	619	716	503	1839
FVHE	90,0	720	1095	437	2252
FaF	62,9	657	1199	482	2337
Rektorát	0	0	0	0	0
Celkem	266,5	664	1026	475	2164
Celkem %		30,9	47,8	21,3	

Tabulka č. 23

Posouzení neakademických pracovníků

Hodnocení neakademických pracovníků	přepočtený počet hodnocených pracovníků	střední hodnota v hodnocení pracovníků
FVL	149,0	3,51
FVHE	92,0	4,00
FaF	34,8	3,42
Rektorát	137,0	3,20
Celkem	412,8	3,51

Vysvětlivky:

střední hodnota v hodnocení neakademických pracovníků je hodnocení na stupnici bodovací 5,4,3,2,1, kde 5 je hodnocení nejlepší a 0 je hodnocení nejhorší (výpočet střední hodnoty v hodnocení pracovníků je A/B ; kde A = bodové hodnocení každého pracovníka 5 až 0 násobené jeho pracovním úvazkem; B = přepočtený počet hodnocených pracovníků)

Hodnocení akademických pracovníků bylo provedeno ve vzdělávací činnosti, v tvůrčí činnosti, v ostatních činnostech a jako celkové hodnocení ve všech činnostech, a to na základě systému hodnocení akademických pracovníků (HAP) vypočítáním střední hodnoty (bodová hodnota) s využitím stupnice: 0 až 1600 bodů je hodnocení podstandardní, 1601 až 2200 bodů je hodnocení standardní, 2201 a více je hodnocení nadstandardní.

Hodnocení neakademických pracovníků bylo provedeno nadřízeným pracovníkem a byla vypočítána střední hodnota (bodová hodnota) s využitím stupnice 0 až 5 bodů, kde 5 je nejlepší hodnocení se závěrem: 0 = podstandardní se zásadními výhradami, 1 = velmi podstandardní, 2 = podstandardní, 3 = standardní, 4 = nadstandardní, 5 = velmi nadstandardní.

Výsledkem posouzení byla střední hodnota v hodnocení akademických pracovníků 2164 (mírně přesahující hodinový rozsah roční kapacity pracovní činnosti), což je hodnota standardní, a střední hodnota 3,51 v hodnocení neakademických pracovníků, což je podle stupnice hodnocení hodnota standardní.

9.3. ZHODNOCENÍ

VFU Brno zajišťuje své činnosti akademickými a neakademickými pracovníky. Celkový počet akademických pracovníků v roce 2018 byl 266,5; neakademických pracovníků 412,8

Z výpočtu poměru počtu akademických pracovníků profesorů a docentů k počtu všech akademických pracovníků **0,2698** [$0,2698 = 71,9/266,5$] lze soudit na odpovídající počet profesorů a docentů univerzity a lze jej označit za standardní (odpovídající hodnota je považována na úrovni 25% až 34% docentů a profesorů z počtu akademických pracovníků, tj. na jednoho profesora nebo docenta mají připadat tři až dva odborní asistenti nebo asistenti).

Z výpočtu poměru počtu neakademických pracovníků k celkovému počtu všech pracovníků **0,6077** [$0,6077 = 412,8/(412,8+266,5)$] lze soudit na odpovídající počet neakademických pracovníků a lze jej označit za standardní (odpovídající hodnota je považována na úrovni 33% až 66% neakademických pracovníků z počtu všech pracovníků, tj. na jednoho akademického pracovníka mají připadat 0,5 až 2 neakademických pracovníků; tato hodnota odpovídá studijním programům, které vyžadují náročné technicko – provozní zázemí).

Z výpočtu střední hodnoty v hodnocení vzdělávací činnosti 664 vyplývá přibližně **31%** času pracovní doby [$30,9 = 664/(664+1026+457)*100$] věnovaného akademickými pracovníky přímé výuce a lze jej označit za standardní (odpovídající hodnota je považována na úrovni 1/3 času pracovní doby).

Z výpočtu střední hodnoty v hodnocení tvůrčí činnosti 1026 vyplývá přibližně **48%** času pracovní doby [$47,79$



= $1026 / (664 + 1026 + 457) * 100$] věnovaného akademickými pracovníky přímé výuce a lze jej označit za standardní (odpovídající hodnota je považována na úrovni 1/2 času pracovní doby). Z porovnání fakult vyplývá, že hodnota na FVL je nižší než na dalších dvou fakultách.

Z výpočtu střední hodnoty v hodnocení ostatních činností (souvisejících převážně se vzdělávací činností) 457 vyplývá přibližně 21% času pracovní doby [$21,3 = 457 / (664 + 1026 + 457) * 100$] věnovaného akademickými pracovníky přímé výuce a lze jej označit za standardní (odpovídající hodnota je považována na úrovni dopočtu času tak, že součet času na přímou vzdělávací činnost a ostatní činnost činí 50% pracovní doby).

Z výsledků hodnocení neakademických pracovníků na VFU Brno za rok 2018 je zřejmé, že úroveň neakademických pracovníků je hodnocena **3,51**, tj. standardně (v odpovídající bodové stupnici 0 = podstandardní se

zásadními výhradami, 1 = velmi podstandardní, 2 = podstandardní, 3 = standardní, 4 = nadstandardní, 5 = velmi nadstandardní).

Z výsledků hodnocení kvality akademických a neakademických pracovníků na VFU Brno za rok 2018 vyplývá odpovídající úroveň pracovníků na VFU Brno, tvůrčí činnost na FVL je nižší, než na dvou dalších fakultách.

9.4. DOPORUČENÍ

Ze zhodnocení hodnocení akademických a neakademických pracovníků na univerzitě vyplývají doporučení pro další období:

- zvýšení rozsahu výstupů tvůrčí činnosti na FVL k vyrovnání tvůrčí úrovně všech tří fakult VFU Brno (i při zvážení rozsahu zabezpečování odborné činnosti na FVL).

ODDLÍL DESÁTÝ

HODNOCENÍ KVALITY HABILITAČNÍCH ŘÍZENÍ A ŘÍZENÍ KE JMENOVÁNÍ PROFESOREM

VFU Brno v roce 2018 uskutečňovala habilitační řízení a řízení ke jmenování profesorem.

V habilitačním řízení se ověřuje vědecká kvalifikace uchazeče, a to zejména na základě habilitační práce a její obhajoby a dalších vědeckých a odborných prací, a jeho pedagogická způsobilost na základě hodnocení habilitační přednášky a předcházející pedagogické praxe; na základě úspěšného habilitačního řízení může být uchazeč jmenován docentem.

V řízení ke jmenování profesorem se prokazuje pedagogická a vědecká kvalifikace uchazeče, a to zejména na základě předchozí pedagogické, vědecké a odborné práce, hodnocení přednášky o koncepci vědecké práce a výuky v daném oboru a uznání uchazeče význačnou osobností ve svém oboru; na základě úspěšného řízení ke jmenování profesorem může být uchazeč jmenován profesorem.

Hodnocení habilitačních řízení a řízení ke jmenování profesorem se opíralo o směrnici Požadavky na uchazeče o habilitační řízení a řízení ke jmenování profesorem a o Soubor požadavků a ukazatelů výkonu VFU Brno, a dalších právních předpisů a norem.

Habilitační řízení a řízení ke jmenování profesorem byly posouzeny v roce 2018 Radou pro vnitřní hodno-

cení z pohledu podávání žádosti o institucionální akreditaci VFU Brno v roce 2018.

10.1 STRUKTURA A OBSAH OBORŮ HABILITAČNÍ ŘÍZENÍ A ŘÍZENÍ KE JMENOVÁNÍ PROFESOREM

Struktura habilitačních oborů a oborů pro řízení ke jmenování profesorem je uvedena v tabulce č. 24.

Celkově na VFU bylo v roce 2018 akreditováno na FVL 6 oborů habilitačního řízení a 6 oborů řízení ke jmenování profesorem, na FVHE 6 oborů habilitačního řízení a 6 oborů řízení ke jmenování profesorem a na FaF 4 obory habilitačního řízení a 2 obory řízení ke jmenování profesorem.

Obory habilitačního řízení a řízení ke jmenování profesorem obsahově odpovídají oborům doktorského studijního programu, formální shoda by mohla být posílána.

10.2. HODNOCENÍ HABILITAČNÍCH ŘÍZENÍ A ŘÍZENÍ KE JMENOVÁNÍ PROFESOREM

Hodnocení habilitačních řízení a řízení ke jmenování profesorem se opíralo o posouzení struktury oborů habilitačního řízení a řízení ke jmenování profesorem, zhodnocení návaznosti habilitačního řízení a řízení ke

Tabulka č. 24

Akreditované obory pro habilitační a profesorská řízení

Součást VŠ	Název oboru habilitace a oboru řízení ke jmenování profesorem	Habilitační řízení – platnost akreditace	Řízení ke jmenování profesorem – platnost akreditace
FVL	Morfologie a fyziologie	31. 7. 2019	31. 7. 2019
FVL	Patologická morfologie a parazitologie	31. 7. 2023	31. 7. 2023
FVL	Infekční choroby a mikrobiologie	31. 7. 2023	31. 7. 2023
FVL	Genetika a reprodukce zvířat	31. 7. 2019	31. 7. 2019
FVL	Choroby koní, přežvýkavců a prasat	31. 7. 2019	31. 7. 2019
FVL	Choroby psů, koček a zájmových zvířat	31. 7. 2023	31. 7. 2023
FVHE	Hygiena a technologie potravin	1. 11. 2023	1. 11. 2023
FVHE	Ochrana zvířat a welfare	1. 11. 2023	1. 11. 2023
FVHE	Veřejné veterinární lékařství a toxikologie	1. 11. 2023	1. 11. 2023
FVHE	Veterinární biochemie, chemie a biofyzika	1. 11. 2019	1. 11. 2019
FVHE	Veterinární ekologie a choroby volně žijících zvířat	30. 11. 2019	30. 11. 2019
FVHE	Výživa, zootechnika a zoohygiena	1. 11. 2023	1. 11. 2023
FaF	Farmaceutická chemie	1. 11. 2019	1. 11. 2019
FaF	Farmakognosie	31. 10. 2021	31. 10. 2021
FaF	Farmaceutická technologie-galenická farmacie	1. 11. 2019	x
FaF	Farmakologie a toxikologie	1. 3. 2018	x

Tabulka č. 25

Habilitační a profesorská řízení na v roce 2018

	uchazeči	FVL (počet)	FVHE (počet)	FaF (počet)	Celkem
habilitační řízení - obhajoba na fakultě	MVDr. Josef Kameník, CSc., MBA PharmDr. Aleš Franc, Ph.D. MVDr. Hana Bandouchová, Ph.D.,	0	2	1	3
habilitační řízení - jmenování (rektorem)	MVDr. Markéta Sedlinská, Ph.D. MVDr. Josef Kameník, CSc., MBA PharmDr. Aleš Franc, Ph.D.	1	1	1	3
řízení ke jmenování profesorem - obhajoba na fakultě	0	0	0	0	0
řízení ke jmenování profesorem - obhajoba na univerzitě	0	0	0	0	0
řízení ke jmenování profesorem – jmenování (prezid.)	0	0	0	0	0

Vysvětlivky: Údaje o habilitačních řízeních a řízeních ke jmenování profesorem přezaté z VZoČ 2018

jmenování profesorem na vzdělávací a tvůrčí činnost, zajištění oborů habilitačního řízení a řízení ke jmenování profesorem akademickými pracovníky, posouzení požadavků na uchazeče o habilitační řízení a řízení ke jmenování profesorem, posouzení průběhu habilitačního řízení a řízení ke jmenování profesorem a vyhodnocení počtu habilitačních řízení a řízení ke jmenování profesorem.

Posouzení významných parametrů týkajících se habilitačních řízení a řízení ke jmenování profesorem na VFU Brno za rok 2018 je uvedeno v tabulce č. 25.

Celkově na VFU byly v roce 2018 realizovány obhajobou na fakultě 3 habilitační řízení a 3 byly zakončeny jmenováním docentem, obhajobou na fakultě nebo obhajobou na úrovni univerzity nebylo realizováno žádné řízení ke jmenování profesorem.

10.3. ZHODNOCENÍ

Z výsledků hodnocení kvality zajišťování činností týkající se habilitačního řízení a řízení ke jmenování profesorem na VFU Brno za rok 2018 vyplývá odpovídající struktura oborů habilitačního řízení a řízení ke jmenování profesorem na VFU Brno, obory habilitačního ří-

zení a řízení ke jmenování profesorem obsahově odpovídají oborům doktorského studijního programu, formální shoda oborů habilitačního řízení a řízení ke jmenování profesorem a oborů studijních programů by mohla být posílena.

Habilitační řízení a řízení ke jmenování profesorem má odpovídající zajištění a průběh, počty habilitačních řízení dokládají realizaci těchto řízení na univerzitě, počty řízení ke jmenování profesorem v roce 2018 dokumentují omezení těchto řízení v roce 2018.

10.4. DOPORUČENÍ

Ze zhodnocení činností zajišťování činností týkající se habilitačního řízení a řízení ke jmenování profesorem na univerzitě vyplývají doporučení pro další období

- formální shoda oborů habilitačního řízení a řízení ke jmenování profesorem a oborů (studijních programů) doktorských studijních programů by mohla být posílena,
- počet řízení ke jmenování profesorem by měl být zvýšen na 1 řízení ke jmenování profesorem na univerzitě ročně.

ODDÍL JEDENÁCTÝ ZAJIŠŤOVÁNÍ KVALITY NA ÚROVNI PROSTOROVÉHO, PŘÍSTROJOVÉHO, MATERIÁLNÍHO, INFORMAČNÍHO, ADMINISTRATIVNÍHO ZABEZPEČENÍ

VFU Brno v roce 2018 hodnotila zajišťování kvality na úrovni prostorového, přístrojového, materiálního, informačního, administrativního zabezpečení.

Hodnocení se opíralo o Soubor požadavků a ukazatelů výkonu VFU Brno.

Zajišťování kvality na úrovni prostorového, přístrojového, materiálního, informačního, administrativního zabezpečení bylo posouzeno v roce 2018 Radou pro vnitřní hodnocení z pohledu podávání žádosti o institucionální akreditaci VFU Brno v roce 2018.

11.1 PROSTOROVÉ, PŘÍSTROJOVÉ, MATERIÁLNÍ, INFORMAČNÍ A ADMINISTRATIVNÍHO ZABEZPEČENÍ

VFU disponuje posluchárnami (počet míst 50 a více), seminárními místnostmi (počet míst pod 50), počítačovými místnostmi (počet míst 5 a více), laboratořemi pro praktickou výuku (počet míst 5 a více), učebnami pro praktickou nelaboratorní výuku (poloprovozní výukové dílny, pitevny aj.) (počet míst 5 a více), laboratořemi pro výzkum (počet míst pod 5), jinými provozovými pro výzkum (počet míst pod 5), a dále množstvím podpůrných provozů (pokusné stáje, prostory pro odběr vzorků, přípravný vzorků, místnosti pro měření vzorků, místnosti energetických zázemí, úklidových prostor, administrativního zázemí aj.).

Posouzení významných parametrů kvality na úrovni prostorového, přístrojového, materiálního, informačního, administrativního zabezpečení na VFU Brno za rok 2018 je uvedeno v tabulce č. 26.

VFU disponovala v roce 2018 celkem 9 posluchárnami, 61 seminárními místnostmi, 6 počítačovými místnostmi, 52 laboratořemi pro praktickou výuku, 67 učebnami pro praktickou nelaboratorní výuku, 74 laboratořemi pro výzkum, 43 jinými provozovými pro výzkum, a dále množstvím podpůrných provozů (pokusné stáje, prostory pro odběr vzorků, přípravný vzorků, místnosti pro měření vzorků, místnosti energetických zázemí, úklidových prostor, administrativního zázemí aj.).

Dále VFU disponovala odpovídajícím informačním vybavením pro činnosti VFU Brno – informačními technologiemi s napojením na informační síť, počítačovými programy a provozovými umožňujícími informační provoz a fungování počítačového vybavení, dále informačními zdroji představované zejména databázemi vědeckých a odborných informací, a dále knihovnu VFU Brno s dostupností tištěných i elektronických informací pro vzdělávací, tvůrčí a další činnost VFU Brno.

VFU Brno v roce 2018 byla vybavena odpovídajícím administrativním vybavením – administrativními prostory, administrativními pracovníky, administrativními postupy, administrativními informačními systémy na úrovni umožňujícími vzdělávací činnost, tvůrčí činnost, spolupráci s praxí a naplňování společenské odpovědnosti VFU Brno a mezinárodní činnosti VFU Brno.

VFU Brno disponovala v roce 2018 adekvátními podpůrnými provozovými – zejména provozovými výukových zařízení, provozovými tvůrčího zaměření, energetického zabezpečení VFU Brno, provozovými úklidu, čištění a odpadového hospodářství, bezpečnosti a ochrany zdraví a požární

Tabulka č. 26

Prostorové zabezpečení pro výuku a výzkum

Prostorové zajištění	posluchárny (počet)	seminární místnosti pro prakt. výuku (počet)	počítačové místnosti pro výuku (počet)	laboratoře pro prakt. výuku (počet)	učebny pro praktickou nelaborat. výuku (počet)	laboratoře pro výzkum (počet)	jiné provozovými pro výzkum (počet)
FVL	4	31	1	29	49	19	32
FVHE	3	19	3	14	16	35	10
FaF	2	9	1	9	1	20	1
Rektorát	0	2	1	0	1	0	0
Celkem	9	61	6	52	67	74	43

ochrany, autoprovozu VFU Brno, údržby budov a pozemků, obhospodařování pozemkových ploch a dalšími provozy umožňujícími činnosti VFU Brno.

VFU Brno byla v roce 2018 vybavena také zabezpečení odpovídajícím požadavkům zvláštních předpisů, například pro nakládání s rizikovými biologickými agens a toxiny, geneticky modifikovanými organismy, radioizotopy, provozy zobrazovací diagnostiky, ionizujícího záření, nebezpečných chemických látek a přípravků, návykových látek, provozy pro používání pokusných zvířat a další v rozsahu nezbytné pro zajišťování činností VFU Brno.

11.2. ZHODNOCENÍ

Z výsledků hodnocení kvality zajišťování činností na úrovni prostorového, přístrojového, materiálního, informačního, administrativního zabezpečení na VFU Brno za rok 2018 vyplývá odpovídající zabezpečení úrovně těchto činností na VFU Brno.

11.3. DOPORUČENÍ

Ze zhodnocení prostorového, přístrojového, materiálního, informačního, administrativního zabezpečení na univerzitě nevyplývají doporučení pro další období.

ODDÍL DVANÁCTÝ HODNOCENÍ KVALITY AKADEMICKÉHO PROSTŘEDÍ

VFU Brno v roce 2018 hodnotila kvalitu akademického prostředí. Hodnocení se opíralo o Soubor požadavků a ukazatelů výkonu VFU Brno.

Zajišťování kvality akademického prostředí bylo posouzeno v roce 2018 Radou pro vnitřní hodnocení z pohledu podávání žádosti o institucionální akreditaci VFU Brno v roce 2018.

12.1. AKADEMICKÉ PROSTŘEDÍ

Hodnocení kvality akademického prostředí se v roce 2018 opíralo o posouzení areálu a prostor univerzity, úroveň akademického statutu studenta a akademického pracovníka, akademickou otevřenost univerzity, akademické řízení a samosprávu, dodržování

akademických tradic, akademického působení na společnost.

Posouzení některých parametrů kvality akademického prostředí na VFU Brno za rok 2018 je uvedeno v tabulce č. 27.

12.2. ZHODNOCENÍ

Z výsledků hodnocení kvality akademického prostředí na VFU Brno za rok 2018 vyplývá odpovídající zabezpečení těchto činností na VFU Brno, s výjimkou počtu udělování titulu profesor akademickými pracovníky VFU Brno.

12.3. DOPORUČENÍ

Ze zhodnocení kvality akademického prostředí na univerzitě nevyplývají doporučení pro další období.

Tabulka č. 27

Akademické tradice

Akademické tradice	imatrikulace (počet studentů)	promoce (počet studentů)	udělení Ph.D. (počet studentů)	udělení doc. (počet uchazečů)	udělení prof. prezident. (počet uchazečů)	čestné zlaté diplomy (počet uchazečů)	shromáždění akademické obce (počet)
FVL	196	160	9	1	0	63	0
FVHE	340	248	13	2	0	0	0
FaF	183	149	9	1	0	0	1
Rektorát	0	0	0	0	0	0	2
Celkem	719	557	31	4	0	63	3

Vysvětlivky: shromáždění akademické obce = inaugurace rektora, shromáždění k institucionální akreditaci

ODDÍL TŘINÁCTÝ HODNOCENÍ KVALITY NA ÚROVNI FINANČNÍHO ZABEZPEČENÍ

VFU Brno v roce 2018 finančně zajišťovala kvalitu vzdělávací činnosti, tvůrčí činnosti, spolupráce s praxí a naplňování společenské odpovědnosti VFU Brno a mezinárodní a další činnosti VFU Brno.

Hodnocení kvality na úrovni finančního zabezpečení se opíralo o Pravidla pro sestavování rozpočtu VFU Brno a o další finanční vnitřní předpisy VFU Brno a o Soubor požadavků a ukazatelů výkonu VFU Brno.

Zajišťování kvality z pohledu finančních prostředků bylo posouzeno v roce 2018 Radou pro vnitřní hodnocení z pohledu podávání žádosti o institucionální akreditaci VFU Brno v roce 2018.

13.1. FINANČNÍ ZABEZPEČENÍ ČINNOSTÍ

Posouzení finančního zabezpečení činností na VFU Brno za rok 2018 je uvedeno v tabulce č. 28.

Tabulka č. 28

Finanční zabezpečení činností

Rozpočet VFU Brno	tis. Kč	%	Rozpočet VFU Brno – v položkách	tis. Kč
Prostředky na vzdělávání MŠMT (celkem) (a související výzkum)	280 559	29,6		
Prostředky na tvůrčí činnost MŠMT (celkem)	124 461	13,1		
			Institucionální podpora VaV	63 598
			Specifický vysokoškolský výzkum	12 492
			Projekty mezinárodní	78
			Projekty VaV	45 083
			Smluvní výzkum	3 210
Anglický studijní program	44 105	4,7		
Veterinární a farmaceutická činnost (spolupráce s praxí)	67 238	7,1		
Mezinárodní činnost MŠMT (Erasmus, IMA, část IP)	7 406	0,8		
			Erasmus	2 306
			IMA (IP)	3 000
			mezinárodní aktivity (IP)	2 100
Rozvojové prostředky MŠMT (CRP, část IP bez mezinárodní činnosti)	9 714	1,0		
			CRP	2 714
			IP (bez mezinár. činnosti, bez IMA a další mez. činnosti)	7 000
ICV	5 460	0,6		
			ICV – doplňková činnost	5 310
			ICV – příspěvek MŠMT	150
Dotační program MŠMT	0	0,0		
Příspěvek MŠMT (C,D,F,S,U)	29 379	3,1		
Dotace MŠMT (D)	1 617	0,2		
Výnosy z pronájmu	3 587	0,4		
Výnosy jiné (parkovné, úroky, poplatky za přijímací řízení aj.) bez Erasmus	16 774	1,8		
Dotační odpisy majetku	60 237	6,4		
Doplňková činnost (bez ICV a bez smluvního výzkumu)	5 310	0,6		
Koleje	8 755	0,9		
ŠZP	245 793	25,9		
Programové financování MŠMT (neinvestiční)	5 908	0,6		
FPP (celkem)	28 142	3,0		
FÚUP, FO, FS, FR, Fstip(celkem)	2 108	0,2		
Celkem	946 812			

13.2. ZHODNOCENÍ

Hodnocení finančního zabezpečení činností na VFU Brno se v roce 2018 opíralo o posouzení finančního zabezpečení vzdělávací činnosti, tvůrčí činnosti, spolupráce s praxí a naplňování společenské odpovědnosti, mezinárodní a další činnosti VFU Brno. Vycházelo z hodnocení podílu prostředků na jednotlivé činnosti získávaných z MŠMT a získávaných z jiných zdrojů.

Je zřejmé, že VFU Brno uplatňuje v zajišťování své činnosti multizdrojové financování.

Z výpočtu podílu prostředků poskytovaných MŠMT na činnost VFU k celkové výši rozpočtu VFU (bez dotačních odpisů a fondů) vyplývá hodnota **0,5293** [$0,5293 = (280559+124461+7406+9714+29379+1617+5905)/856066$], která dokládá, že činnost VFU je přibližně z 53% zajišťována z prostředků MŠMT a z 47% pak vlastní činností univerzity. Z pohledu podílu prostředků MŠMT poskytovaných veřejné vysoké škole na její činnost je to hodnota poměrně nízká, naopak podíl vlastních prostředků na činnostech univerzity je hodnota poměrně vysoká a dokumentuje vysokou schopnost univerzity získávat prostředky vlastní činností mimo prostředky MŠMT.

Z výpočtu podílu prostředků poskytovaných MŠMT na přímé vzdělávání na VFU k celkové výši prostředků VFU na přímé vzdělávání vyplývá hodnota **0,7159** [$0,7159 = 280559/(280559+44105+67238)$], která dokládá, že vzdělávací činnost VFU je přibližně z 72% za-

jišťována z prostředků MŠMT a z 28% pak vlastní činností univerzity (zejména prostředků anglického studijního programu a z veterinární a farmaceutické činnosti). Z pohledu podílu prostředků MŠMT poskytovaných veřejné vysoké škole na její vzdělávací činnost je to hodnota dokumentující nezbytnost dofinancování výuky z vlastních prostředků univerzity k udržení kvality vzdělávání srovnatelné s úrovní srovnatelných univerzit obdobného zaměření jako VFU Brno.

Z výpočtu podílu prostředků poskytovaných MŠMT na tvůrčí činnost na VFU k celkové výši prostředků VFU na tvůrčí činnost vyplývá hodnota **0,6114** [$0,6114 = (63598+12492)/124461$], která dokládá, že tvůrčí činnost VFU je přibližně z 61% zajišťována z prostředků MŠMT a z 39% pak z dalších projektů (zejména prostředků VaV, mezinárodních projektů a smluvního výzkumu). Z pohledu podílu prostředků MŠMT poskytovaných veřejné vysoké škole na její tvůrčí činnost je to hodnota dokumentující vysoký podíl prostředků univerzity získávaný z jiných projektů, než z MŠMT, k udržení rozsahu a kvality tvůrčí činnosti na VFU Brno.

Z výsledků celkového hodnocení finančního zabezpečení činností na VFU Brno za rok 2018 vyplývá odpovídající finanční zabezpečení činností na VFU Brno.

13.3. DOPORUČENÍ

Ze zhodnocení finančního zabezpečení činností na univerzitě nevyplývají doporučení pro další období.

ODDÍL ČTRNÁCTÝ

HODNOCENÍ KVALITY ZABEZPEČENÍ SPECIFICKÉHO PRO STUDIJNÍ PROGRAM VETERINÁRNÍ LÉKAŘSTVÍ NEBO VETERINÁRNÍ HYGIENA A NEBO FARMACIE

VFU Brno uskutečňuje specifické zabezpečení pro studijní program Veterinární lékařství nebo Veterinární hygiena, které jsou regulovány nadnárodními právními předpisy (směrnice 36/2005 EU ve znění pozdějších předpisů) a jsou pod mezinárodní kontrolou uskutečňovanou systémem mezinárodních evaluací veterinárního vzdělávání realizovaných Evropskou asociací veterinárních fakult a univerzit (EAEVE) a dále jsou regulovány specifickými národními předpisy (zákon č. 166/1999 Sb., o veterinární péči, ve znění pozdějších předpisů a k němu provádějící vyhlášky).

VFU Brno uskutečňuje specifické zabezpečení pro studijní program Farmacie, který je regulován nadnárodními právními předpisy (směrnice 36/2005 EU ve znění pozdějších předpisů) a specifickými národními předpisy (č. 95/2004 Sb. o podmínkách získávání a uznávání odborné způsobilosti a specializované způsobilosti k výkonu zdravotnického povolání lékaře, zubního lékaře a farmaceuta, ve znění pozdějších předpisů a k němu provádějící předpisy).

Hodnocení kvality zabezpečení specifického pro studijní program Veterinární lékařství a Veterinární hygiena a nebo Farmacie se opíralo o Soubor požadavků a ukazatelů výkonu VFU Brno.

Zajišťování kvality zabezpečení specifického pro studijní program Veterinární lékařství a Veterinární hygiena a nebo Farmacie bylo posouzeno v roce 2018 Radou pro vnitřní hodnocení z pohledu podávání žádosti o institucionální akreditaci VFU Brno v roce 2018.

Tabulka č. 29

Specifické zabezpečení pro studijní program Veterinární lékařství a Veterinární hygiena a nebo Farmacie

	č.	FVL	FVHE	Celkem	Podíl	Hodnota podílu
Počet podaných přihlášek ke studiu vet. programu (studijní program český i anglický)	a	926	414	1340	a/b=	4,20
Počet studentů zapsaných do 1. ročníku (studijní program český i anglický)	b	192	127	319	b/c=	0,25
Počet veterinárních studentů (všech ročníků) (studijní program český i anglický)	c	885	400	1285	c/f=	8,70
Počet studentů, kteří neúspěšně ukončili studium (studijní program český i anglický)	d	101	72	173	d/c=	0,13
Počet úspěšných veterinárních absolventů (studijní program český i anglický)	e	160	80	240	e/b=	0,75
Počet (přepočítaný) akademických pracovníků ve výuce vet. programu (studijní program český i anglický)	f	105,4	42,3	147,7	c/f=	8,70
Počet (přepočítaný) akademických pracovníků veterinářů ve výuce vet. programu (studijní program český i anglický)	g	92,8	18,68	111,48	g/f=	0,75
Počet (přepočítaný) akademických pracovníků doc. a prof. ve výuce vet. programu	h	24,5	12,36	36,86	h/f=	0,25
Počet (přepočítaný) neakademických pracovníků ve výuce vet. programu (český i anglický)	i	149,0	31,62	180,62	i/(i+f)=	0,55

pokračování

14.1. ZAJIŠŤOVÁNÍ KVALITY ZABEZPEČENÍ SPECIFICKÉHO PRO STUDIJNÍ PROGRAM VETERINÁRNÍ LÉKAŘSTVÍ A VETERINÁRNÍ HYGIENA A NEBO FARMACIE

Významné ukazatele v zajišťování kvality zabezpečení specifického pro studijní program Veterinární lékařství a Veterinární hygiena a nebo Farmacie za rok 2018 jsou uvedeny v tabulce č. 29.

14.2. ZHODNOCENÍ

Z výsledků zabezpečení specifického pro studijní program Veterinární lékařství a Veterinární hygiena a nebo Farmacie za rok 2018 vyplývá celková odpovídající úroveň v zajišťování specifických aspektů veterinárního a farmaceutického vzdělávání, v dílčích parametrech je zřetelný jen nízký počet hejn/chovů drůbeže a králíků pro výuku veterinárních studijních programů.

14.3. DOPORUČENÍ

Ze zhodnocení zabezpečení specifického pro studijní program Veterinární lékařství a Veterinární hygiena a nebo Farmacie na univerzitě vyplývají doporučení pro další období

- potřebné zvýšení počtu hejn/chovů drůbeže a králíků pro výuku veterinárních studijních programů.

	č.	FVL	FVHE	Celkem	Podíl	Hodnota podílu
Počet pacientů koní na klinikách	j	1 027	-	1027	j/e=	4,28
Počet pacientů přežvýkavců na klinikách	k	244	-	244	k/e=	1,02
Počet pacientů prasat na klinikách	l	242	-	242	l/e=	1,01
Počet pacientů přežvýkavců mimo kliniky (bez ŠZP)	m	7 737	-	7737	m/e=	32,24
Počet pacientů prasat mimo kliniky (bez ŠZP)	n	1 700	-	1700	n/e=	7,08
Počet stád přežvýkavců (bez ŠZP)	o	310	-	310	o/e=	1,29
Počet stád prasat (bez ŠZP)	p	40	-	40	p/e=	0,17
Počet pacientů drůbeže a králíků na klinikách	q	706	-	706	q/e=	2,94
Počet hejn/chovů drůbeže (včetně farmových např. bažantů) a králíků mimo kliniky	r	2	-	2	r/e=	0,0083
Počet pacientů ptáků (ne drůbeže), plazů a malých savců (ne králíků) na klinikách	s	3 165	-	3165	s/e=	13,19
Počet pacientů psů a koček na klinikách	t	10 429	-	10429	t/e=	43,45
Počet kadaverů koní	u	47	-	47	u/e=	0,20
Počet kadaverů přežvýkavců	v	196	-	196	v/e=	0,82
Počet kadaverů prasat	w	541	-	541	w/e=	2,25
Počet kadaverů drůbeže (včetně farmových např. bažantů) a králíků	x	415	-	415	x/e=	1,73
Počet kadaverů ptáků (ne drůbeže), plazů a malých savců (ne králíků)	y	115	-	115	y/e=	0,48
Počet kadaverů psů a koček	z	369	-	369	z/e=	1,54
Počet kadaverů zvířete	a		251	251	α/e=	1,05
Počet kadaverů ryb	b		448	448	β/e=	1,87
Počet zvířat prohlédnutých na jatkách v rámci veterinární prohlídky jatečných zvířat (prasat a skotu)	g		1892	1892	γ/e=	7,88
	FaF	FaF		Celkem	Podíl	Hodnota podílu
Počet podaných přihlášek ke studiu farm. programu	a	610		610	a/b=	3,23
Počet studentů zapsaných do 1. ročníku	b	189		189	b/c=	0,26
Počet farmaceutických studentů (všech ročníků)	c	730		730	c/f=	11,61
Počet studentů, kteří neúspěšně ukončili studium	d	74		74	d/c=	0,10
Počet úspěšných farmaceutických absolventů	e	148		148	e/b=	0,79
Počet (přepočítaný) akademických pracovníků ve výuce farm. programu	f	62,9		62,9	c/f=	11,61
Počet (přepočítaný) akademických pracovníků farmaceutů ve výuce farm. programu	g	49,25		49,25	g/f=	0,78
Počet (přepočítaný) akademických pracovníků doc. a prof. ve výuce farm. programu	h	21,1		21,1	h/f=	0,34
Počet (přepočítaný) neakademických pracovníků ve výuce farm. programu	i	34,8		34,8	i/(i+f)=	0,36
Počet vzorků pro praktická cvičení z oblasti Farmakognozie (zejména předměty Botanika I, Botanika II, Fytochemie, Farmakognozie I, Farmakognozie II)	j	22240		22240	j/e=	149,26
Počet úloh v oblasti Farmaceutické chemie (zejména předměty Obecná a anorganická chemie, Organická chemie, Analytická chemie I, Analytická chemie II, Analýza léčiv, Farmaceutická chemie I, Farmaceutická chemie II)	k	18040		18040	k/e=	121,07
Počet úloh pro praktická cvičení z oblasti Farmaceutické technologie (zejména předměty Fyzikální chemie, Teorie lékových forem, Lékové formy a biofarmacie I, Lékové formy a biofarmacie II)	l	8200		8200	l/e=	55,03
Počet kazuistik v praktické výuce v oblasti Farmakologie a toxikologie (zejména předměty Biochemie, Toxikologie, Farmakologie I, Farmakologie II)	m	5740		5740	m/e=	38,52
Počet dispendovaných receptů v průběhu povinných praxí (v rámci předmětů Lékárenská praxe I a II)	n	205700		205700	n/e=	1380,54



ODDÍL PATNÁCTÝ HODNOCENÍ KVALITY VÝSLEDKU ČINNOSTI

Vnitřní hodnocení kvality na základě hodnocení kvality výsledků činnosti zahrnuje ve schopnosti studentů uplatňovat znalosti, zkušenosti a dovednosti získané za celé studium při hodnocení studentů v závěru jejich studia, dále hodnocení kvality výsledků tvůrčí činnosti a dále hodnocení kvality výsledků spolupráce s praxí a při naplňování společenské odpovědnosti VFU Brno.

VFU Brno v roce 2018 hodnotila kvalitu výsledků vzdělávací činnosti, tvůrčí činnosti, spolupráce s praxí a naplňování společenské odpovědnosti VFU Brno a mezinárodní a další činnosti VFU Brno.

Hodnocení kvality se opíralo o Soubor požadavků a ukazatelů výkonu VFU Brno.

Hodnocení kvality výsledků činnosti bylo posouzeno v roce 2018 Radou pro vnitřní hodnocení z pohle-

du podávání žádosti o institucionální akreditaci VFU Brno v roce 2018.

15.1. VÝSLEDKY VZDĚLÁVACÍ ČINNOSTI, TVŮRČÍ ČINNOSTI A SPOLUPRÁCE S PRAXÍ A NAPLŇOVÁNÍ SPOLEČENSKÉ ODPOVĚDNOSTI

15.1.1. Výsledky vzdělávací činnosti v bakalářských, magisterských a doktorských studijních programech a v programech celoživotního vzdělávání

VFU Brno za rok 2018 vyhodnotila výsledky vzdělávání studentů bakalářských, magisterských a doktorských studijních programů a výsledky celoživotního vzdělávání.

Tabulka č. 30

Hodnocení studentů bakalářských a magisterských studijních programů

Hodnocení studentů bakalářských a magisterských studijních programů	počet studentů zapsaných do posledního ročníku studia	střední hodnota v hodnocení znalostí studentů u státních zkoušek (studentů posledního ročníku studia)	střední hodnota v hodnocení znalostí studentů u obhajob závěrečných prací (studentů posledního ročníku studia)	počet studentů, kteří úspěšně zakončili celé studium (poslední ročník studia)
Veterinární lékařství Mgr.	187	2,01	1,40	160
Veterinární hygiena a ekologie Mgr.	81	1,88	1,00	80
Bezpečnost a kvalita potravin Bc.	59	2,33	1,45	46
Bezpečnost a kvalita potravin Mgr.	40	1,90	1,60	35
Ochrana zvířat a welfare Bc.	64	1,62	1,63	50
Ochrana zvířat a welfare Mgr.	52	1,61	1,62	37
Zdravotní nezávadnost a kvalita potravin v gastronomii Bc.	-	-	-	-
Zdravotní nezávadnost a kvalita potravin v gastronomii Mgr.	-	-	-	-
Farmacie Mgr.	171	1,83	1,43	149
Celkem	654	1,90	1,50	557

Vysvětlivky: střední hodnota v hodnocení znalostí studentů je hodnocení na stupnici známkovací 1; 1,5; 2; 2,5; 3; 4, kde 1 je hodnocení nejlepší a 4 je hodnocení nejhorší

Tabulka č. 31

Hodnocení studentů doktorských studijních programů

Hodnocení studentů doktorských studijních programů	počet studentů zapsaných do posledního ročníku studia	střední hodnota v hodnocení znalostí studentů u státních zkoušek (studentů posledního ročníku studia)	střední hodnota v hodnocení znalostí studentů u obhajob závěrečných prací (studentů posledního ročníku studia)	počet studentů, kteří úspěšně zakončili celé studium (poslední ročník studia)
DSP FVL	16	1,67	1,17	9
DSP FVHE	25	1,42	1,27	13
DSP FaF	33	1,39	1,17	9
Celkem	74	1,33	1,21	31

Vysvětlivky: střední hodnota v hodnocení znalostí studentů je hodnocení na stupnici známkovací 1; 1,5; 2; 2,5; 3; 4, kde 1 je hodnocení nejlepší a 4 je hodnocení nejhorší

Tabulka č. 32

Hodnocení účastníků celoživotního vzdělávání

Hodnocení účastníků celoživotního vzdělávání	počet účastníků, kteří složili úspěšně závěrečné zkoušky	střední hodnota v hodnocení znalostí účastníků u závěrečných zkoušek	počet účastníků, kteří zahájili poslední rok vzdělávání	počet účastníků, kteří úspěšně zakončili celé vzdělávání
Programy atestační	77	1,18	96	77
Programy ochrany zvířat podle zákona na ochranu zvířat	430	1,00	430	430
Programy profesní ostatní	1812	1,00	1820	1812
Programy zájmové	215	1,89	215	215
U3V	577	1,00	577	577
Celkem	3111	1,08	3138	3111

Vysvětlivky: střední hodnota v hodnocení znalostí účastníků je hodnocení na stupnici známkové 1,2,3,4, kde 1 je hodnocení nejlepší a 4 je hodnocení nejhorší

Tabulka č. 35

Hodnocení tvůrčí činnosti – uznatelné výstupy

Tvůrčí činnost – uznatelné výstupy	počet		bodů		počet		bodů		počet		bodů	
	FVL	FVL	FVHE	FVHE	FaF	FaF	Rekt.	Rekt.	Celk.	Celk.		
Patenty	0	0	0,1	80	0	0	nehd.	nehd.	0,1	80		
Cert. metodiky a obdobné výstupy	1	100	5	914	2	400	nehd.	nehd.	8	1414		
Články v impakt. věd. čas. Q1 a Q2	35	35600	34,6	33760	44,1	48720	13,3	13960	127	132040		
Články v impakt. věd. čas. Q3 a Q4	27,1	12820	43,4	19420	20	10200	3,5	1600	94	44040		
Články v neimp. věd. čas.	2	462	8	1956	9	1939	nehd.	nehd.	19	4357		
Odborné články v odb. recenz. čas.	40	4005	52	5686	15	1756	nehd.	nehd.	107	11447		
Příspěvky na dom. kongresech a konf.	47,2	2360	154,4	7718	46,7	2333	nehd.	nehd.	248,3	12411		
Příspěvky na zahr. kongresech a konf.	55,9	4191	66,7	5002	26,6	1994	nehd.	nehd.	149,2	11187		
Jiné uznatelné výstupy (bez H indexu a citací)	x	4621	x	8112	x	642	nehd.	nehd.	x	13375		
Celkem	x	64159	x	82648	x	67984	nehd.	15560	x	230351		

Vysvětlivky: body = body jsou vypočítávány z HAP systému jednotlivých fakult

Bylo provedeno posouzení hodnocení kvality výsledků vzdělání na základě zhodnocení schopnosti studentů uplatňovat znalosti, zkušenosti a dovednosti získané za celé studium při hodnocení studentů v závěru jejich studia.

15.1.2. Výsledky tvůrčí činnosti

VFU Brno za rok 2018 vyhodnotila výsledky tvůrčí činnosti. Výsledky jsou uvedeny v tabulce.

Hodnocení tvůrčí činnosti se opíralo o posouzení výsledků tvůrčí činnosti na úrovni patentů a jim obdobných uznatelných výstupů, vědeckých článků v impaktovaných vědeckých časopisech, odborných článků v odborných recenzovaných časopisech, příspěvků na zahraničních kongresech a konferencích, jiných uznatelných výstupů z tvůrčí činnosti.

15.1.3. Výsledky spolupráce s praxí a naplňování společenské odpovědnosti VFU Brno

VFU Brno v roce 2018 vyhodnocovala výsledky spolupráce s praxí a naplňování společenské odpovědnosti VFU Brno. Výsledky jsou uvedeny v tabulce č. 36.

15.2. ZHODNOCENÍ

Souhrnně z výsledků hodnocení kvality výsledků činnosti zahrnuje hodnocení kvality výsledků vzdělání na základě zhodnocení schopnosti studentů uplatňovat znalosti, zkušenosti a dovednosti získané za celé studium při hodnocení studentů v závěru jejich studia, dále hodnocení kvality výsledků tvůrčí činnosti a dále hodnocení kvality výsledků spolupráce s praxí a při naplňování společenské odpovědnosti vyplývá, že bylo do-

Tabulka č. 36

Hodnocení spolupráce s praxí a naplňování společenské odpovědnosti

	počet bodů	počet bodů	počet bodů	počet bodů	počet bodů
	FVL	FVHE	FaF	Rekt	Celk
Spolupráce s praxí na národní úrovni (bodů)	13892	806	945	nehod	15643
Spolupráce s praxí na mezinárodní úrovni (bodů)	215	58	377	nehod	650
Spolupráce s praxí celkem (přepočtených bodů)	14107	864	1322	nehod	16293
Společenská odpovědnost na národní úrovni (bodů)	374	158	279	nehod	811
Společenská odpovědnost na mezinárodní úrovni (bodů)	21	763	62	nehod	846
Společenská odpovědnost celkem (bodů)	395	921	341	nehod	1657
Celkem (bodů)	14502	1785	1663	nehod	17950

Vysvětlivky: body = body jsou vypočítávány z HAP systému jednotlivých fakult

saženo odpovídající úrovně kvality výsledků činnosti v roce 2018.

Z výsledků je zřejmé, že v bakalářských a magisterských studijních programech bylo zapsáno do posledního ročníku studia 654 studentů, kteří u státních zkoušek dosáhli střední známky **1,90** a u obhajob závěrečných prací **1,5**, což je úroveň nadstandardní (známkovací stupnice: 1 až 2 nadstandardní, 2 až 3 standardní, 3 až 4 podstandardní, 4 nedostatečné).

Výpočtem poměru počtu studentů, kteří úspěšně zakončili studium k počtu studentů, kteří byli zapsáni do posledního ročníku studia, byla zjištěna úspěšnost **0,8517** [$0,8517 = 557/654$] dokládá více než 85% úspěšnost studentů v zakončování studia v posledním roce jejich studia.

V doktorských studijních programech bylo zapsáno do posledního ročníku studia 74 studentů, kteří u státních zkoušek dosáhli střední známky **1,33** a u obhajob disertačních prací střední známky **1,21**, což je úroveň nadstandardní (známkovací stupnice: 1 až 2 nadstandardní, 2 až 3 standardní, 3 až 4 podstandardní, 4 nedostatečné).

Výpočtem poměru počtu studentů, kteří úspěšně zakončili studium k počtu studentů, kteří byli zapsáni do posledního ročníku studia, byla zjištěna úspěšnost **0,4189** [$0,4189 = 31/74$] dokládá 42% úspěšnost studentů v zakončování studia v posledním roce jejich studia, tuto úspěšnost nelze považovat za odpovídající, i když na této hodnotě se významně projevuje prodlužování doktorského studia do dalšího roku studia, a to prodlužování studia ze 4 na 5 let.

V celoživotním vzdělávání bylo zapsáno do posledního ročníku vzdělávání 3193 účastníků.

Výpočtem poměru počtu účastníků, kteří úspěšně zakončili vzdělávání k počtu účastníků, kteří byli zapsáni do posledního ročníku vzdělávání, byla zjištěna úspěšnost **0,9743** [$0,9743 = 3111/3193$] dokládá 97% úspěšnost účastníků v zakončování vzdělávání v posledním roce jejich vzdělávání.

Za rok 2018 bylo provedeno posouzení tvůrčí činnosti na úrovni univerzity, které zahrnovalo souhrn tvůrčích výstupů akademických pracovníků univerzity ohodnoce-

ný podle jejich úrovně stanoveným počtem bodů a ohlasy na tyto tvůrčí výstupy ohodnocené stanoveným počtem bodů. Výsledkem posouzení tvůrčí činnosti univerzity na úrovni uznatelných výstupů byla tvůrčí činnost **230351** bodů vyjadřující součet počtu bodů získaných všemi akademickými pracovníky univerzity za tvůrčí činnost v rámci systému Hodnocení akademických pracovníků za publikační a jiné uznatelné výstupy.

Výpočtem poměru počtu bodů za *publikační* a jiné uznatelné výstupy tvůrčí činnosti k přepočtenému počtu akademických pracovníků, byla zjištěna hodnota počtu bodů za *publikační* a jiné uznatelné výstupy na jednoho akademického pracovníka **864,4** [$864,4 = 230351/266,5$]. Tato hodnota dokládá úroveň tvůrčí *publikační* a jiné uznatelné výstupy odpovídající počtu bodů okolo jedné průměrné impaktované publikace (750 bodů) na jednoho pracovníka (počet bodů na průměrnou impaktovanou publikaci $750 = [1200+600+800+400]/4$). Úroveň publikačních výstupů na úrovni okolo jedné průměrné impaktované publikace je považována za standardní.

Za rok 2018 bylo na VFU Brno realizováno hodnocení spolupráce s praxí a naplňování společenské odpovědnosti. Výsledkem posouzení spolupráce s praxí a společenské odpovědnosti univerzity bylo 17 950 bodů v rámci HAP systému těchto činností na VFU Brno.

Výpočtem poměru počtu bodů za spolupráce s praxí a naplňování společenské odpovědnosti k přepočtenému počtu akademických pracovníků, byla zjištěna hodnota počtu bodů za spolupráci s praxí a naplňování společenské odpovědnosti na jednoho akademického pracovníka **67,4** [$67,4 = 17950/266,5$]. Tato hodnota dokládá úroveň spolupráce s praxí a naplňování společenské odpovědnosti odpovídající počtu bodů 7,9 pracovních dnů činnosti ($7,9 = 67,4/8,5$) na jednoho pracovníka (počet bodů na jeden pracovní den $8,5 =$ počet hodin pracovní činnosti denně). Tuto úroveň spolupráce s praxí a naplňování společenské odpovědnosti lze považovat za odpovídající.

Souhrnně z výsledků hodnocení kvality výsledků činnosti, zahrnující hodnocení kvality výsledků vzdělání na základě zhodnocení schopnosti studentů uplatňovat zna-

losti, zkušenosti a dovednosti získané za celé studium při hodnocení studentů v závěru jejich studia, dále hodnocení kvality výsledků tvůrčí činnosti a dále hodnocení kvality výsledků spolupráce s praxí a při naplňování společenské odpovědnosti, vyplývá, že bylo dosaženo odpovídající úrovně kvality výsledků činnosti v roce 2018.

15.3. DOPORUČENÍ

Z výsledků hodnocení kvality výsledků činnosti vyplývají doporučení pro další období

- provedení bližší analýzy nízkého počtu ukončování studia v doktorských studijních programech ve 4. roku studia.

ODDÍL ŠESTNÁCTÝ CELKOVÉ ZHODNOCENÍ KVALITY VZDĚLÁVACÍ, TVŮRČÍ A SOUVISEJÍCÍ ČINNOSTI VFU BRNO

Celkově z výsledků hodnocení kvality výsledků činností na VFU Brno za rok 2018 vyplývá odpovídající úroveň kvali-

ty výsledků ve vzdělávací činnosti, tvůrčí činnosti a ve spolupráci s praxí a společenské odpovědnosti na VFU Brno.

ODDÍL SEDMNÁCTÝ OPATŘENÍ PRO ZVYŠOVÁNÍ KVALITY

Vnitřní hodnocení kvality představuje popis dosaženého stavu a vyjádření míry shody mezi dosaženým stavem a stanovenými požadavky ve vzdělávací a tvůrčí a souvisejících činnostech na vysoké škole.

17.1. ZHODNOCENÍ OPATŘENÍ VYPLÝVAJÍCÍCH Z HODNOCENÍ ROKU 2017

Ze zprávy o vnitřním hodnocení kvality z roku 2018 (hodnocení roku 2017) vplynuly návrhy na opatření, VFU Brno v jejich realizaci postupovala následovně:

- bakalářského a magisterského vzdělávání – uskutečňovat hodnocení výuky absolventy, v roce 2018 hodnocení výuky absolventy začalo být postupně realizováno,
- doktorského vzdělávání – uskutečňovat hodnocení výuky absolventy, v roce 2018 hodnocení výuky absolventy začalo být postupně realizováno,
- celoživotního vzdělávání – uskutečňovat hodnocení výuky účastníky vzdělávání, v roce 2018 hodnocení výuky absolventy začalo být postupně realizováno,
- kvalita mezinárodní činnosti – zvýšit míru vysílání akademických pracovníků na mobility; zvýšit míru přijímání akademických pracovníků v rámci mobility, v roce 2018 byla velmi výrazně zvýšena podpora na mobility v rámci agentury IMA VFU Brno,
- hodnocení kvality habilitačních řízení a řízení ke jmenování profesorem – vymezit ve vnitřním předpise řešení střetu zájmů akademických funkcionářů v průběhu habilitačního řízení a řízení ke jmenování profesorem, v roce 2018 byl změněn vnitřní předpis VFU Brno ve smyslu vyřešení návrhu na opatření,
- vytvořit záměr na rozšíření možnosti stravování pro studenty a akademické pracovníky, v roce 2018 byl záměr začleněn do seznamu plánovaných stavebních aktivit, realizace však závisí na dostupnosti finančních prostředků,
- hodnocení kvality zabezpečení specifického pro veterinární oblast vzdělávání – zvýšit v rámci výuky počet návštěv hejn/chovů drůbeže a králíků; návrh na opatření řešen s využitím chovu bažantů na ŠZP Nový Jičín,
- hodnocení kvality zabezpečení specifického pro veterinární oblast vzdělávání – zvýšit ve výuce počet kadaverů psů a koček, návrh na opatření řešen s dopadem na zvýšení počtu kadaverů psů a koček k výuce studentů,
- hodnocení kvality zabezpečení specifického pro farmaceutickou oblast vzdělávání – stanovit pravidla pro rigorózní řízení ve vzdělávací oblasti Farmacie ve vnitřním předpise univerzity – opatření nebylo v průběhu roku 2018 realizováno.

17.2. NÁVRH OPATŘENÍ VYPLÝVAJÍCÍCH Z HODNOCENÍ ROKU 2018

Z výsledků vnitřního hodnocení kvality VFU Brno za rok 2018 vplynula potřeba opatření k zvýšení úrovně kvality a to:

- dopracovat vnitřní normu Postup posuzování studijních programů v rámci jejich vnitřní akreditace na VFU Brno,
- dopracovat vnitřní normu Vnitřní agentura tvůrčí činnosti VFU Brno (ITA), realizovat vnitřní akreditaci studijních programů a oborů, u kterých končí akreditace v roce 2019,
- stanovení pravidel pro rigorózní řízení ve vzdělávací oblasti Farmacie ve vnitřním předpise univerzity,
- potřeba průběžné činnosti referentů kvality na úrovni fakult,
- potřeba nové struktury doktorských studijních programů ve veterinární oblasti vzdělávání ve smyslu menšího počtu ale širších oborů DSP, obsah studia by měl být upraven ve smyslu formálního sjednocení průběhu studia v jednotlivých doktorských studijních programech,
- potřeba nové struktury doktorských studijních programů ve farmaceutické oblasti vzdělávání ve smyslu menšího počtu oborů DSP podporujících kvalitní zabezpečení všech oborů DSP studia, obsah studia by měl být upraven ve smyslu formálního sjednocení průběhu studia v jednotlivých doktorských studijních programech,
- hodnocení výuky studenty představuje průběžnou úroveň vnímání výuky studenty v doktorských studijních programech, mělo byt realizováno jak ve farmaceutických, tak také ve veterinárních studijních programech,
- řešení personálního zajištění oborů DSP studia ve vzdělávací oblasti Farmacie (zejména ve smyslu zajištění oborů DSP akademickými pracovníky v kvalifikačním stupni profesor),
- případné rozšíření struktury programů celoživotního vzdělávání o programy klinického veterinárního zaměření,
- zvýšení rozsahu výstupů tvůrčí činnosti na FVL k vyrovnání tvůrčí úrovně všech tří fakult VFU Brno (i při zvážení rozsahu zabezpečování odborné činnosti na FVL),
- směřování podpory pro mobility učitelů na zahraniční pracoviště k získání poznatků ze zahraničí

- cí a dalšímu prohlubování mezinárodního kreditu univerzity,
 - formální shoda oborů habilitačního řízení a řízení ke jmenování profesorem a oborů (studijních programů) doktorských studijních programů by mohla být posílena,
 - počet řízení ke jmenování profesorem by měl být zvýšen na 1 řízení ke jmenování profesorem na univerzitě ročně,
 - potřebné zvýšení počtu hejn/chovů drůbeže a králíků pro výuku veterinárních studijních programů,
 - provedení bližší analýzy nízkého počtu ukončování studia v doktorských studijních programech ve 4. roku studia.
- Uvedená opatření jsou předkládána rektorovi VFU Brno k posouzení a k případné realizaci ve smyslu naplnění poslání systému kvality činností na vysoké škole, a to zvyšovat kvalitu vzdělávací a tvůrčí a souvisejících činností na vysoké škole.



ZÁVĚR

Hodnocení kvality činností VFU Brno je realizováno na třech úrovních, na úrovni vnitřního hodnocení kvality Radou pro vnitřní hodnocení VFU Brno, na úrovni hodnocení Národním akreditačním úřadem a na úrovni mezinárodní evaluace/akreditace fakult a výzkumných center VFU Brno.

Hodnocení kvality činností VFU Brno na úrovni vnitřního hodnocení kvality Radou pro vnitřní hodnocení VFU Brno

Hodnocení kvality činností VFU Brno na úrovni vnitřního hodnocení kvality Radou pro vnitřní hodnocení VFU Brno se uskutečňuje 1x za 4 roky s vypracováním Zprávy o vnitřním hodnocení s každoroční aktualizací.

Aktualizace Zprávy o vnitřním hodnocení kvality vzdělávací, tvůrčí a související činnosti představuje souhrnné posouzení úrovně kvality činností na VFU Brno za rok 2018. Jejím posláním je zhodnotit nastavení systému zajišťování a hodnocení vzdělávací, tvůrčí a související činnosti na VFU Brno ve smyslu odpovídajících pravidel pro tento systém, zhodnotit plnění požadavků a ukazatelů výkonu činností na VFU Brno, ve smyslu posouzení úrovně plnění požadavků a ukazatelů výkonu činností na VFU Brno provést monitoring případného vychýlení úrovně plnění požadavků a ukazatelů výkonu VFU Brno a na základě zjištění vyplývajících z provedeného monitoringu navrhnout opatření k nápravě případných zjištěných nedostatků.

Celkově lze konstatovat, že v systému zajišťování a vnitřního hodnocení kvality činností na VFU Brno byly v roce 2018 naplňovány požadavky a ukazatele výkonu VFU Brno, a že zajišťování a hodnocení kvality činností na VFU Brno bylo v roce 2018 na odpovídající úrovni.

Hodnocení kvality činností VFU Brno na úrovni hodnocení Národním akreditačním úřadem

Hodnocení kvality činností VFU Brno na úrovni hodnocení Národním akreditačním úřadem se provádí v rámci prověřování univerzity při žádosti o institucionální akreditaci VFU Brno a při akreditaci oborů pro habilitační řízení a řízení ke jmenování profesorem.

VFU Brno v roce 2018 podala žádost o institucionální akreditaci, v rámci žádosti vypracovala rozsáhlou sebehodnotící zprávu a připravovala se ověření kvality experty NAÚ včetně návštěvy na místě (pro institucionální prostředí, pro oblast vzdělávání Veterinární lékař-

ství, Veterinární hygiena a pro oblast Farmacie), na hodnocení VFU hodnotící komisí, na hodnocení zpravodaji NAÚ (pro institucionální prostředí, pro oblast vzdělávání Veterinární lékařství, Veterinární hygiena a pro oblast Farmacie) a na jednání a rozhodnutí NAÚ o udělení/neudělení institucionální akreditace.

Udělení institucionální akreditace by bylo ohodnocením kvality institucionálního prostředí na VFU Brno a ohodnocením úrovně vzdělávání bakalářské, magisterské a doktorské na VFU Brno. VFU Brno by na základě ověření kvality univerzity bylo svěřeno oprávnění realizovat vnitřní systém akreditace studijních programů a rozhodovat o udělení/neudělení akreditace studijním programům přímo na VFU Brno Radou pro vnitřní hodnocení VFU Brno.

Rozhodnutí NAÚ o udělení/neudělení institucionální akreditace VFU Brno se očekává na začátku roku 2019. Pro VFU Brno z procesu institucionální akreditace vyplývá nezbytnost realizace případných připomínek a doporučení, které budou doporučeny v rámci Institucionální akreditace VFU Brno.

VFU Brno v roce 2018 nepodávala žádost o akreditaci habilitačních nebo profesorských oborů, protože doba akreditace pro všechny tyto obory přesahovala rok 2018.

Hodnocení kvality činností VFU Brno na úrovni mezinárodní evaluace/akreditace fakult a výzkumných center VFU Brno

Mezinárodní hodnocení kvality veterinárních studijních programů VFU Brno na úrovni mezinárodní evaluace/akreditace fakult je realizováno 1x za 8 – 10 let Evropskou asociací veterinárních fakult a univerzit. VFU Brno byla hodnocena v roce 2013 a obdržela zprávu v roce 2014, ve které po důkladném prošetření prostředí a realizace veterinárních studijních programů byla fakultám FVL a FVHĚ udělena pozitivní mezinárodní evaluace, a obě fakulty byly uvedeny na Seznamu pozitivně evaluovaných fakult EAEVE, což je řadí mezi kvalitní veterinární fakulty Evropy a dokumentuje kvalitu veterinární výuky na univerzitě s možností výměny studentů s nejlepšími veterinárními fakultami Evropy a s pravomocí podílet se na směřování vývoje veterinárního vzdělávání v Evropě.

Mezinárodní hodnocení kvality činností farmaceutického studijního programu VFU Brno na úrovni mezinárodní evaluace/akreditace fakulty nebylo realizováno.

Mezinárodní hodnocení kvality výzkumného centra CEITEC VFU Brno bylo realizováno v roce 2018 s velmi

pozitivním výsledkem, kdy úroveň kvality výzkumu z pohledu jak prostředí výzkumu, tak také z pohledu vlastního výzkumu a dosahovaných výsledků byla posouzena převážně v rámci horní úrovně hodnotící stupnice. Toto hodnocení posouvá úroveň výzkumu výzkumného centra VFU Brno na úroveň odpovídající mezinárodní úrovni velmi kvalitních mezinárodně hodnocených výzkumných center.

Souhrnná doporučení

V rámci hodnocení kvality VFU Brno lze konstatovat, že VFU Brno naplňuje požadavky na velmi kvalitní univer-

zitní instituci realizující vzdělávací, tvůrčí a s nimi související činnosti. Z aktualizace Zprávy o vnitřním hodnocení kvality VFU Brno vyplývá pro další období nezbytnost realizace návrhů na opatření formulovaných v části této Aktualizace Zprávy o vnitřním hodnocení kvality VFU Brno, dále nezbytnost realizace případných připomínek a doporučení, které budou formulovány pro VFU Brno v rámci Institucionální akreditace VFU Brno, a dále nezbytnost podpory těch součástí univerzity směřujících k mezinárodní evaluaci/akreditaci tak, aby příští mezinárodní evaluace/akreditace příslušných součástí VFU Brno mohla být úspěšná.

